

INSTRUMENTOS DE COLETA DE DADOS E MATERIAIS DE FORMAÇÃO

MAPEAMENTO, CONTAGEM E CARACTERIZAÇÃO DA POPULAÇÃO EM SITUAÇÃO DE RUA EM SALVADOR

COOPERAÇÃO TÉCNICA



PARCERIA



EXECUÇÃO



REALIZAÇÃO

Secretaria de Promoção Social, Combate à Pobreza, Esportes e Lazer



**INSTRUMENTOS DE COLETA DE DADOS E MATERIAIS DE FORMAÇÃO
MAPEAMENTO, CONTAGEM E CARACTERIZAÇÃO DA POPULAÇÃO EM SITUAÇÃO DE RUA EM SALVADOR**

Termo de Colaboração Nº 001/2022 (SEMPRE-PROJETO AXÉ)

2023 by Centro Projeto Axé & Prefeitura Municipal de Salvador

Direitos dessa edição cedidos ao Centro Projeto Axé Centro Projeto Axé e Prefeitura Municipal de Salvador
Feito o Depósito Legal.

Grafia atualizada conforme o Acordo Ortográfico da Língua Portuguesa de 1990, em vigor no Brasil desde 2009. Permite-se a reprodução desta publicação, em parte ou no todo, sem alteração do conteúdo, desde que citada a fonte e sem fins comerciais.

Diagramação

Lucas Vezedek

Organização e Revisão

Lucas Vezedek

Juliana Prates Santana

Larissa dos Santos Fraga

Patrícia Lustosa Brito

**Dados Internacionais de Catalogação na Publicação (CIP)
(Câmara Brasileira do Livro, SP, Brasil)**

Instrumentos de coleta de dados e materiais de formação [livro eletrônico]: mapeamento, contagem e caracterização da população em situação de rua em Salvador / [organização e revisão] Lucas Vezedek... [et al.]. -- Salvador, BA: Centro Projeto Axé, 2023.

PDF

Outros organizadores: Juliana Prates Santana, Larissa dos Santos Fraga, Patrícia Lustosa Brito.

Vários organizadores.

Bibliografia.

ISBN 978-65-992797-2-0

1. Assistência social - Salvador (BA) 2. Censo 3. Indicadores sociais - Salvador (BA) 4. Pessoas em situação de rua - Assistência 5. Pessoas - Situação de vulnerabilidade - Salvador (BA) 6. Políticas públicas 7. Relatórios técnicos - Manuais I. Vezedek, Lucas. II. Santana, Juliana Prates. III. Fraga, Larissa dos Santos. IV. Brito, Patrícia Lustosa.

24-188324

CDD-362.5098142

Índices para catálogo sistemático:

1. Pessoas em situação de rua: Salvador: Bahia: Problemas sociais 362.5098142

Aline Grazielle Benitez - Bibliotecária - CRB-1/3129

Disponível para download gratuito em:

www.projetoaxe.org/brasil/axemedia

<https://sempre.salvador.ba.gov.br/>

PREFEITURA MUNICIPAL DE SALVADOR – PMS

- **Prefeito**

Bruno Soares Reis

- **Vice-prefeita**

Ana Paula Matos

SECRETARIA DE PROMOÇÃO SOCIAL, COMBATE À POBREZA, ESPORTES E LAZER – SEMPRE

- **Secretário**

Antônio José da Cruz Júnior Magalhães

- **Subsecretário**

Dênio da Silveira Primo

- **Diretor Administrativo Financeiro**

Carlos Adriano Rodrigues da Silva

- **Diretora de Políticas Sobre Drogas**

Juliana Guimarães Portela

- **Diretora de Proteção Social Básica**

Emanuele Almeida Rodovalho

- **Diretora de Proteção Social Especial**

Marcílio de Souza Bastos

- **Diretor de Esportes e Lazer**

Felipe Lucas de Lima e Silva

- **Gerente de Gestão do Sistema Único de Assistência Social**

Marcelo Tourinho de Garcia Soares

- **Gerente de Gestão do Cadastro Único, Bolsa Família e Benefícios**

Itana Quadros Tonhá

- **Diretor da Unidade de Políticas Públicas para Pessoa com Deficiência**

Daiane Sousa de Pina Silva

- **Gerente de Manutenção**

Maurício Oliveira Pinto de Assis

- **Coordenador de Segurança Alimentar e Nutricional**

Antonio Pereira da Conceição Junior

- **Gestor do Núcleo de Tecnologia da Informação**

Elvio Machado Júnior

CENTRO PROJETO AXÉ DE DEFESA E PROTEÇÃO À CRIANÇA E AO ADOLESCENTE

- **Diretora**

Rossimara Inês Ferreira da Cunha

- **Coordenador Geral**

Helmut Schned

- **Coordenadora de Arteducação**

Ana Claudia Rodrigues de Cerqueira

- **Assistente de Desenvolvimento de Projetos e Articulação Institucional**

Angela Maria Gonçalves

- **Técnicas em Atividades Educacionais**

Lívia Mendes

Lucas Vezedek

- **Gerente de Produção**

Regina Moura

- **Assessora Jurídica**

Virgínia Pimentel Santos Custódio

- **Supervisor de Administração**

Paulo Oliveira

- **Gerente de Educação de Rua**

Tatiana Sousa Vaz

- **Apoio à Gerência de Educação de Rua**

Lana Benevides Lee

- **Gerente de Ações de Fortalecimento à Família, Juventude e Comunidade**

Elaine Lubarino de Jesus

- **Gerente da Unidade de Arteducação do Pelourinho**

Carmélia Sampaio Cunha Neta

- **Supervisor de Artes Visuais da Unidade de Arteducação do Pelourinho**

Fábio Bastos Cardoso

- **Supervisora de Moda da Unidade de Arteducação do Pelourinho**

Luciana Xavier dos Santos

- **Supervisor de Música da Unidade de Arteducação do Pelourinho**

Paulo José Magalhães Chamusca

- **Gerente da Unidade de Arteducação Augusto Omolu de Dança e Capoeira**

Cristiane Santana Oliveira

- **Supervisor da Unidade de Arteducação Augusto Omolu de Dança e Capoeira**

Carlos Augusto Gonçalves de Alcantara

MESA DIRETORA – 2022 E 2024

• **Presidente**

Juliana Guimarães Portela

• **Vice-Presidente**

Rodrigo Alves da Silva

• **1ª Secretária**

Emanuele Almeida Rodvalho

• **2ª Secretário**

Lucas Gonçalves

MAPEAMENTO, CONTAGEM E CARACTERIZAÇÃO DA POPULAÇÃO EM SITUAÇÃO DE RUA EM SALVADOR – TERMO DE COLABORAÇÃO Nº 001/2022 (SEMPRE-PROJETO AXÉ)

SEMPRE

• **Gestora de Parceria**

Tatiana Behrens

• **Gestora de Parceria Suplente**

Mirela Dória

• **Supervisora Técnica do Serviço Especializado em Abordagem Social**

Carina de Santana Alves

PROJETO AXÉ

• **Coordenação Técnica da Pesquisa**

Marcos Antonio Candido Carvalho (*in memoriam*) – Projeto Axé

Lucas Vezedek – Projeto Axé

Juliana Prates Santana – Instituto de Psicologia da UFBA

Maria Sueli Sobral Oliveira – Projeto Axé/Movimento Nacional da População de Rua/BA

Annemone Santos da Paz – Projeto Axé/Federação de Catadoras e Catadores de Materiais Recicláveis do Estado da Bahia/CATABAHIA)

• **Consultora de Geoprocessamento**

Patrícia Lustosa Brito – Escola Politécnica da UFBA

• **Consultoras de Estatística**

Giovana Oliveira Silva – Instituto de Matemática e Estatística da UFBA

Kézia Alves Mustafa – Instituto de Matemática e Estatística da UFBA

• **Assistente de Pesquisa**

Larissa dos Santos Fraga – Projeto Axé

• **Digitadoras(es)**

Adriel Marcos Mendonça

Keli Cristina Gonçalves da Silva

Sidneia Miranda Bispo

Yasmin de Oliveira Matos Azevedo

• **Agentes de Campo/Pesquisadoras(es)**

Adriana Andréa Matos Silva

Adriel Marcos Mendonça

Ailime Natália Bispo dos Santos

Aline Lobo dos Santos

Aline Valadares de Freitas

Alisson Jorge Almeida de Matos

Alzira da Silva Freitas

Ana Claudia da Silva Maia

Anderson Gois Moreira

Andiara Sousa Santos

Andressa Caroline Lopes Santana

Annemone Santos da Paz

Antonio José Oliveira Lopes

Bárbara Silva da Fonseca

Beatriz Melo Teixeira

Beatriz Teixeira Galvão

Bel de Jesus Nascimento

Bruno Henrique Sampaio

Caio Oliveira do Espirito Santo Mendonça

Camila Mendes

Carlos Antonio Dias de Viteles

Carmen Fernandes Pereira

Caroline Lima dos Santos

Cetilá Itas dos Santos Rocha

Clara Nabuco Abreu Sousa

Claudia Noel dos Santos

Cristiane da Silva Machado

Cristiane de Almeida Lopes

Daniele Barbosa Santos

Daniele da Silva Barreto

Daniele Viana Silva Santos

Darlan Rangel Costa

David Jesus Santos

Deyse Mocelin

Dhara Santana Teixeira

Diandry da Silva Soares dos Santos

Driele de Oliveira Santos

Edenilda Rangel Costa

Eide Carla Nunes dos Santos

Eliana Moraes Araújo

Elisson Dantas Pinto

Évane Cristina Leão dos Santos

Fabiana Lima Souza

Fayola Caucaia

Francisco Freire Pereira

Gabriel Silva Luciano

Gabriela de Gardênia Oliveira Mendonça

Gabriela Pereira Barbosa

Genoveva Evangelista da Silva Gavião

Gilmar Brito do Carmo

Guilherme Santos Lima

Hamilton Santos de Jesus

Hilma Maria Freitas de Oliveira

Ícaro Jesus Moraes

Isabel Gomes Pires

Jacqueline Brito moreira silva

Jane Cresus Montes

João Pedro Nascimento Sousa

Jonata Bispo Vasconcelos	Poliana da Paz Melo
José Carlos Silva Nascimento	Priscila Silva Romero
Julia Campos Carvalho Rezende	Raíra Bastos Canuto
Jussara de Souza Mendes	Raquel Oliveira da Hora Teixeira
Keli Cristina Gonçalves da Silva	Rayssa Alana Silva de Amorim
Lana Benevides Lee	Rejane Sousa Silva
Larissa dos Santos Fraga	Renildo da Silva Santos
Leila da Costa Pereira	Rodrigo Aragão de Jesus
Leomar dos Santos de Oliveira	Romildes de Jesus dos Santos
Liene de Souza Correia	Roque Wilson Dos Santos Filho
Lívia Mendes	Rose Alcântara Gonçalves
Lorena Ketely dos Santos Paixão	Rosimeire Brito Correia
Lorena Silva Moreira	Saman Ferreira dos Santos
Lucas Silva Santos	Sandra de Carvalho Pereira
Luisa Viana Pinto	Sandra Regina Silva dos Santos
Luliane Silva dos Santos	Selmara Anjos Ferreira dos Santos
Marcelle Silva Queiroz	Silve Elen Braga Santos
Marcia Aparecida Bayma Silva	Simone Santos Cerqueira
Maria Clara Pinho Soeiro	Simoni Carla Santana Evangelista
Maria Luiza Ferreira Crosara	Tainara de Jesus Silva
Maria Sueli Sobral Oliveira	Tatiana Barbara Carvalho Silva
Marina Guimarães Gonçalves	Thamilis dos Santos Bizerra
Mario Mendes da Silva	Thomas Nascimento Oliveira
Martha Cardoso Machado dos Santos	Tiago Henrique Lara Zanette
Matheus Venancio Santana	Uyara Nayri Batista de Almeida
Matias Florentino Santos	Vilma Reis de Assis
Melissa da Silva Bispo	Viviane Pereira França
Milena Lemos Marinho	Yasmin de Oliveira Matos Azevedo
Nayane Nepomuceno da Cruz	Ynaê Barros da Ressurreição Moreira
Nilza Gomes de Souza Nunes	Zuldiane Coelho da Silva

COOPERAÇÃO TÉCNICA



PARCERIA



EXECUÇÃO



REALIZAÇÃO

Secretaria de
Promoção Social,
Combate à Pobreza,
Esportes e Lazer



LISTA DE FIGURAS

Figura 1. Divisão espacial da cidade de salvador em macro e microrregiões.....	44
Figura 2. Mapa índice A – divisão espacial da cidade de salvador em macro e microrregiões.....	45
Figura 3. Mapa índice B – divisão espacial da cidade de salvador em macro e microrregiões.....	46
Figura 4. Mapa índice C – divisão espacial da cidade de salvador em macro e microrregiões.....	47
Figura 5. Mapa índice D – divisão espacial da cidade de salvador em macro e microrregiões.....	48
Figura 6. Microrregião 01 – MACRORREGIÃO 01 (BARRA-ITAPUÃ).....	49
Figura 7. Microrregião 02 – MACRORREGIÃO 01 (BARRA-ITAPUÃ).....	50
Figura 8. Microrregião 03 – MACRORREGIÃO 01 (BARRA-ITAPUÃ).....	51
Figura 9. Microrregião 04 – MACRORREGIÃO 01 (BARRA-ITAPUÃ).....	52
Figura 10. Microrregião 05 – MACRORREGIÃO 01 (BARRA-ITAPUÃ).....	53
Figura 11. Microrregião 06 – MACRORREGIÃO 01 (BARRA-ITAPUÃ).....	54
Figura 12. Microrregião 07 – MACRORREGIÃO 01 (BARRA-ITAPUÃ).....	55
Figura 13. Microrregião 08 – MACRORREGIÃO 01 (BARRA-ITAPUÃ).....	56
Figura 14. Microrregião 09 – MACRORREGIÃO 01 (BARRA-ITAPUÃ).....	57
Figura 15. Microrregião 10 – MACRORREGIÃO 01 (BARRA-ITAPUÃ).....	58
Figura 16. Microrregião 11a – MACRORREGIÃO 01 (BARRA-ITAPUÃ).....	59
Figura 17. Microrregião 11b – MACRORREGIÃO 01 (BARRA-ITAPUÃ).....	60
Figura 18. Microrregião 12a – MACRORREGIÃO 01 (BARRA-ITAPUÃ).....	61
Figura 19. Microrregião 12b – MACRORREGIÃO 01 (BARRA-ITAPUÃ).....	62
Figura 20. Microrregião 13a – MACRORREGIÃO 01 (BARRA-ITAPUÃ).....	63
Figura 21. Microrregião 13b – MACRORREGIÃO 01 (BARRA-ITAPUÃ).....	64
Figura 22. Microrregião 14a – MACRORREGIÃO 01 (BARRA-ITAPUÃ).....	65
Figura 23. Microrregião 14b – MACRORREGIÃO 01 (BARRA-ITAPUÃ).....	66
Figura 24. Microrregião 15a – MACRORREGIÃO 01 (BARRA-ITAPUÃ).....	67
Figura 25. Microrregião 15b – MACRORREGIÃO 01 (BARRA-ITAPUÃ).....	68
Figura 26. Microrregião 16a – MACRORREGIÃO 01 (BARRA-ITAPUÃ).....	69
Figura 27. Microrregião 16b – MACRORREGIÃO 01 (BARRA-ITAPUÃ).....	70
Figura 28. Microrregião 16c – MACRORREGIÃO 01 (BARRA-ITAPUÃ).....	71
Figura 29. Microrregião 17 – MACRORREGIÃO 02 (CENTRO-ITAPAGIPE).....	72
Figura 30. Microrregião 18 – MACRORREGIÃO 02 (CENTRO-ITAPAGIPE).....	73
Figura 31. Microrregião 19 – MACRORREGIÃO 02 (CENTRO-ITAPAGIPE).....	74
Figura 32. Microrregião 20 – MACRORREGIÃO 02 (CENTRO-ITAPAGIPE).....	75
Figura 33. Microrregião 21 – MACRORREGIÃO 02 (CENTRO-ITAPAGIPE).....	76
Figura 34. Microrregião 22 – MACRORREGIÃO 02 (CENTRO-ITAPAGIPE).....	77
Figura 35. Microrregião 23 – MACRORREGIÃO 02 (CENTRO-ITAPAGIPE).....	78
Figura 36. Microrregião 24 – MACRORREGIÃO 02 (CENTRO-ITAPAGIPE).....	79
Figura 37. Microrregião 25 – MACRORREGIÃO 02 (CENTRO-ITAPAGIPE).....	80

Figura 38. Microrregião 26 – MACRORREGIÃO 02 (CENTRO-ITAPAGIPE).....	81
Figura 39. Microrregião 27 – MACRORREGIÃO 02 (CENTRO-ITAPAGIPE).....	82
Figura 40. Microrregião 28 – MACRORREGIÃO 02 (CENTRO-ITAPAGIPE).....	83
Figura 41. Microrregião 29 – MACRORREGIÃO 02 (CENTRO-ITAPAGIPE).....	84
Figura 42. Microrregião 30 – MACRORREGIÃO 02 (CENTRO-ITAPAGIPE).....	85
Figura 43. Microrregião 31a – MACRORREGIÃO 02 (CENTRO-ITAPAGIPE).....	86
Figura 44. Microrregião 31b – MACRORREGIÃO 02 (CENTRO-ITAPAGIPE).....	87
Figura 45. Microrregião 32 – MACRORREGIÃO 02 (CENTRO-ITAPAGIPE).....	88
Figura 46. Microrregião 33a – MACRORREGIÃO 02 (CENTRO-ITAPAGIPE).....	89
Figura 47. Microrregião 33b – MACRORREGIÃO 02 (CENTRO-ITAPAGIPE).....	90
Figura 48. Microrregião 34a – MACRORREGIÃO 02 (CENTRO-ITAPAGIPE).....	91
Figura 49. Microrregião 34b – MACRORREGIÃO 02 (CENTRO-ITAPAGIPE).....	92
Figura 50. Microrregião 35 – MACRORREGIÃO 03 (MIOLO-SUBÚRBIO).....	93
Figura 51. Microrregião 36a – MACRORREGIÃO 03 (MIOLO-SUBÚRBIO).....	94
Figura 52. Microrregião 36b – MACRORREGIÃO 03 (MIOLO-SUBÚRBIO).....	95
Figura 53. Microrregião 37 – MACRORREGIÃO 03 (MIOLO-SUBÚRBIO).....	96
Figura 54. Microrregião 38a – MACRORREGIÃO 03 (MIOLO-SUBÚRBIO).....	97
Figura 55. Microrregião 38b – MACRORREGIÃO 03 (MIOLO-SUBÚRBIO).....	98
Figura 56. Microrregião 39a – MACRORREGIÃO 03 (MIOLO-SUBÚRBIO).....	99
Figura 57. Microrregião 39b – MACRORREGIÃO 03 (MIOLO-SUBÚRBIO).....	100
Figura 58. Microrregião 39c – MACRORREGIÃO 03 (MIOLO-SUBÚRBIO).....	101
Figura 59. Microrregião 40a – MACRORREGIÃO 03 (MIOLO-SUBÚRBIO).....	102
Figura 60. Microrregião 40b – MACRORREGIÃO 03 (MIOLO-SUBÚRBIO).....	103
Figura 61. Microrregião 41a – MACRORREGIÃO 03 (MIOLO-SUBÚRBIO).....	104
Figura 62. Microrregião 41b – MACRORREGIÃO 03 (MIOLO-SUBÚRBIO).....	105
Figura 63. Microrregião 42a – MACRORREGIÃO 03 (MIOLO-SUBÚRBIO).....	106
Figura 64. Microrregião 42b – MACRORREGIÃO 03 (MIOLO-SUBÚRBIO).....	107
Figura 65. Microrregião 43a – MACRORREGIÃO 03 (MIOLO-SUBÚRBIO).....	108
Figura 66. Microrregião 43b – MACRORREGIÃO 03 (MIOLO-SUBÚRBIO).....	109
Figura 67. Microrregião 44 – MACRORREGIÃO 03 (MIOLO-SUBÚRBIO).....	110
Figura 68. Microrregião 45a – MACRORREGIÃO 03 (MIOLO-SUBÚRBIO).....	111
Figura 69. Microrregião 45b – MACRORREGIÃO 03 (MIOLO-SUBÚRBIO).....	112
Figura 70. Microrregião 45c – MACRORREGIÃO 03 (MIOLO-SUBÚRBIO).....	113
Figura 71. Microrregião 46a – MACRORREGIÃO 04 (ILHAS).....	114
Figura 72. Microrregião 46b – MACRORREGIÃO 04 (ILHAS).....	115
Figura 73. Microrregião 47a – MACRORREGIÃO 04 (ILHAS).....	116
Figura 74. Microrregião 47b – MACRORREGIÃO 04 (ILHAS).....	117
Figura 75. Microrregião 48 – MACRORREGIÃO 04 (ILHAS).....	118
Figura 76. Concentração espacial da PSR DE SALVADOR - dados censitários (INFORMADOS E OBSERVACIONAIS).....	119
Figura 77. Concentração espacial das PSR recenseadas que dormem na rua (48% – 896 pessoas) – SSA CONTINENTAL.....	120

Figura 78. Concentração espacial das PSR recenseadas que dormem na uai (37% – 697) – SSA CONTINENTAL.....	121
Figura 79. Concentração espacial das PSR recenseadas que são CRIANÇAS E ADOLESCENTES (7% – 379) – SSA CONTINENTAL E ILHAS.....	122
Figura 80. Concentração espacial da PSR de SALVADOR - DADOS AMOSTRAIS (caracterização).....	123
Figura 81. Concentração espacial da PSR de Salvador QUE NÃO ACESSAM UAI - DADOS AMOSTRAIS (caracterização).....	124
Figura 82. Concentração espacial da PSR de Salvador QUE NÃO OUVIRAM FALAR DO SEAS - DADOS AMOSTRAIS (caracterização).....	125
Figura 83. Concentração espacial da PSR de Salvador QUE NÃO OUVIRAM FALAR DO CENTRO POP - DADOS AMOSTRAIS (caracterização).....	126
Figura 84. Concentração espacial da PSR de Salvador QUE NÃO OUVIRAM FALAR DO CRAS - DADOS AMOSTRAIS (caracterização).....	127
Figura 85. Concentração espacial da PSR de Salvador QUE NÃO OUVIRAM FALAR DO CREAS - DADOS AMOSTRAIS (caracterização).....	128

SUMÁRIO

1. APRESENTAÇÃO.....	12
2. INSTRUMENTOS DE COLETA DE DADOS.....	13
2.1 Roteiro de entrevista censitária.....	13
2.2 Roteiro de entrevista amostral.....	16
2.3 Ficha de controle amostral de entrevistas realizadas.....	29
3. GUIA DE ORIENTAÇÃO PARA AGENTES DE CAMPO.....	29
4. MAPAS DAS MACRORREGIÕES E MICRORREGIÕES DE CONTAGEM/CENSO.....	43
5. MAPAS COMPLEMENTARES – DADOS CENSITÁRIOS E AMOSTRAIS.....	119
6. ROTEIRO DA OFICINA DE ANÁLISE DE DADOS E PRÁTICAS DE CUIDADO COM A POPULAÇÃO EM SITUAÇÃO DE RUA.....	129
7. MATERIAIS COMPLEMENTARES DE DIFUSÃO DE CONHECIMENTO.....	130
8. CONSIDERAÇÕES FINAIS.....	181

1. APRESENTAÇÃO

Esta publicação reúne os principais materiais técnicos gerados pela pesquisa de **Mapeamento, Contagem e Caracterização da População em Situação de Rua em Salvador**, projeto realizado entre os meses de setembro de 2022 e outubro de 2023, numa iniciativa da Prefeitura Municipal de Salvador através da Secretaria de Promoção Social, Combate à Pobreza, Esportes e Lazer (PMS/SEMPRE) em parceria com o Centro Projeto Axé de Defesa e Proteção à Criança e ao Adolescente (PROJETO AXÉ), a partir do Termo de Colaboração N° 001/2022. Além do apoio do Conselho Municipal de Assistência Social de Salvador (CMASS), a pesquisa contou com a cooperação técnica do Movimento Nacional da População de Rua – Bahia (MNPR/BA), da Federação de Catadoras e Catadores de Materiais Recicláveis do Estado da Bahia (CATABAHIA) e da Universidade Federal da Bahia (UFBA), através de três unidades acadêmicas: o Instituto de Psicologia (IPS/UFBA), por meio do Grupo de Estudos Interdisciplinares Infâncias, Crianças e Contextos (GEIC/UFBA); a Escola Politécnica da UFBA, através do Laboratório de Cartografia e de Sistemas de Informação Geográfica do Departamento de Engenharia de Transportes e Geodésia (CARTOLab/ESCOLA POLITÉCNICA/UFBA); e, o Instituto de Matemática e Estatística (IME/UFBA), através do Departamento de Estatística.

O Termo de Colaboração N° 001/2022 teve por objetivo geral a realização de uma pesquisa de mapeamento, contagem e caracterização das situações de vulneração e violações de direitos vividas pela população em situação de rua, ancorando-se justamente na necessidade de construção e monitoramento de dados validados e confiáveis que correspondam à realidade das pessoas de diferentes faixas etárias (crianças, adolescentes, jovens, adultos e famílias) que estão em situação de rua na cidade de Salvador. Dessa forma, buscou-se a qualificação das ações já existentes e a construção de novas propostas de atendimento para a população em situação de rua de modo integrado com o Sistema de Garantia de Direitos, seja os agentes públicos, seja os agentes sociais ligados à sociedade civil organizada.

A presente publicação intitulada “**Instrumentos de coleta de dados e materiais de formação**” se configura como um documento complementar ao Sumário Executivo de Pesquisa que engloba os resultados e detalhamentos metodológicos do Mapeamento, Contagem e Caracterização da População em Situação de Rua em Salvador. Dessa forma, visa socializar e difundir diferentes materiais gerados pelo estudo, como: os instrumentos de coleta de dados (roteiros entrevistas censitárias e amostrais); ficha de controle amostral de entrevistas realizadas; guia de orientações para agentes de campo; mapas das macrorregiões e microrregiões de contagem/censo; mapas complementares dos dados censitários e amostrais; roteiro das oficinas de análise de dados e práticas; e, materiais complementares voltados para difusão de conhecimento.

2. INSTRUMENTOS DE COLETA DE DADOS

Os instrumentos de coleta de dados são divididos em dois tipos: o roteiro de entrevista censitária e roteiro de entrevista amostral. Ambos foram construídos e atualizados com base dos materiais produzidos na etapa de mapeamento, além de consultas à literatura especializada. Além disso, apresenta-se também a ficha de controle amostral.

2.1 Roteiro de entrevista censitária

O Roteiro de Entrevista Censitária é organizado em duas seções. A primeira seção contempla dos dados informados, sendo aplicada em situações que em que pessoas em situação de rua acima de 12 anos eram identificadas, abordadas e aceitavam participar da pesquisa. Já a segunda seção é observacional, sendo utilizada na ocorrência das situações que dificultavam ou mesmo impediam a coleta de dados informados.

A seguir apresenta-se o instrumento utilizado na etapa de contagem/censo da população em situação de rua. Os dados foram mantidos em sua integralidade, sendo que em sua versão impressa o instrumento era formatado em uma folha de papel A4 frente e verso.

CENSO POP RUA SALVADOR	
I) LOCAL DO REGISTRO: () Rua () UAI	II) IDENTIFICADOR: _____ - _____
III) MICRORREGIÃO:	IV) PONTO DE REFERÊNCIA MARCADO NO MAPA:
V) ATIVIDADE QUE ESTÁ REALIZANDO NA RUA NO MOMENTO DA PESQUISA (Preenchido c/ "X" pelo(a) agente de campo/pesquisa)	
() (DOR) – Dormindo na rua (Quest. 2–Obs. (VERSO)) () (COPA) –Conhecimento prévio do/a Agente de Campo () (MARVI) – Marcadores visuais de situação de rua () (SIN) – “Sindicatos” () (LIX) – Mexendo no lixo/lixreira () (BRIN) - Brincando () (HC) – Higiene e cuidados pessoais () (ESMO) – Esmolando/Pedindo () (CAR) – Carga e descarga de materiais; () (GUA) – Guardador de carros/Flanelinha;	() (SINA) – Sinaleira (pedindo / vendendo / limpando para-brisa etc.) () (VEND) – Vendedor(a) ambulante (sem ponto fixo) () (RIF) – Rifeiro(a) () (AR) – Artista de Rua () (PROS) – Prostituição () (EXP) – Exploração Sexual () (COM) – Comendo / preparando/cozinhando alimentos () (SPA) – Usando SPA () (REC) – Catando materiais recicláveis
VI) CONSENTIMENTO DE PARTICIPAÇÃO NA PESQUISA Estamos realizando uma pesquisa sobre a população em situação de rua em Salvador. O objetivo é gerar informações que possam melhorar as políticas públicas e os serviços de atendimento para esta população. Esse CENSOPOP RUA é realizado pelo Projeto Axé, a UFBA, o Movimento Nacional da População de Rua e o Cata-Rua. Você poderia responder ao questionário que deve demorar 5 minutos? () Sim () Não (Ir p/ Questionário 2–Observacional (VERSO))	

ROTEIRO DE ENTREVISTA CENSITÁRIA 1 – INFORMADO (REC1-INFO)	
1) ONDE VOCÊ VAI DORMIR HOJE? () Rua () UAI () Casa de Amigos e Parentes () Ocupação () Em casa (Perguntar se é ocupação) () Outro local	2) VOCÊ DORMIU NA RUA NOS ÚLTIMOS 7 DIAS? () Sim () Não 3) VOCÊ DORMIU EM UAI NOS ÚLTIMOS 7 DIAS? () Sim () Não

<p>4) QUAL O SEU SEXO DE NASCIMENTO? <input type="checkbox"/> Feminino/ Vagina <input type="checkbox"/> Masculino / Pênis <input type="checkbox"/> Intersexo/Ambos <input type="checkbox"/> Não sabe/Não respondeu</p> <p>5) VOCÊ SE IDENTIFICA COM O SEU SEXO DE NASCIM.? <input type="checkbox"/> Sim <input type="checkbox"/> Não <input type="checkbox"/> Não sabe/Não respondeu</p> <p>6) VOCÊ É GAY, LÉSBICA OU BISSEXUAL? <input type="checkbox"/> Sim, sou Gay <input type="checkbox"/> Sim, sou Lésbica <input type="checkbox"/> Sim, sou Bissexual <input type="checkbox"/> Não, sou heterossexual <input type="checkbox"/> Outro <input type="checkbox"/> Não sabe/Não respondeu</p> <p>7) QUAL A SUA COR/RAÇA? <input type="checkbox"/> Preta <input type="checkbox"/> Parda <input type="checkbox"/> Branca <input type="checkbox"/> Indígena <input type="checkbox"/> Amarela <input type="checkbox"/> Não sabe/Não respondeu</p> <p>7.1) COR/RAÇA (Alterdeclarada pelo(a) Ag. de Campo) <input type="checkbox"/> PRETA <input type="checkbox"/> PARDA <input type="checkbox"/> BRAN. <input type="checkbox"/> INDIG. <input type="checkbox"/> AMARE.</p> <p>8) QUAL A SUA IDADE? ____ANOS <input type="checkbox"/> N. Sabe/N. Resp.</p> <p>9) VOCÊ NASCEU EM SALVADOR? <input type="checkbox"/> Sim. <input type="checkbox"/> Não. Mas nasci na Bahia <input type="checkbox"/> N. sabe/N. Resp. <input type="checkbox"/> Não. Nasci em outro estado <input type="checkbox"/> Outro país</p>	<p>10) QUAL O PRINCIPAL MOTIVO QUE FEZ COM QUE VIESSE PARA SITUAÇÃO DE RUA? <input type="checkbox"/> Procurar sustento para si mesmo e/ou para família / Para trabalhar (catação, guarda de carros etc.) <input type="checkbox"/> Acompanhar familiar e/ou amigos <input type="checkbox"/> Perdeu a casa/ficou desabrigado / Foi expulso(a) de casa <input type="checkbox"/> Porque gosta de estar na rua / Procurar diversão/liberdade <input type="checkbox"/> Maus tratos na família /Não tem família de referência / Não se sente bem na sua família <input type="checkbox"/> Uso de SPAS (Substâncias Psicoativas)/Drogas <input type="checkbox"/> Conflitos/Questões com a rede do tráfico de drogas <input type="checkbox"/> Por causa da Pandemia da COVID-19 (Perda de renda, de moradia) <input type="checkbox"/> Morte de algum familiar <input type="checkbox"/> Saída de instituições de internação (Sistema Socioeducativo, Carcerário, Internação Longa Permanência, Hospital Psiquiátrico) <input type="checkbox"/> Outro motivo <input type="checkbox"/> Não sabe / Não respondeu</p>
<p>11) HÁ QUANTO TEMPO VOCÊ ESTÁ EM SITUAÇÃO DE RUA? <input type="checkbox"/> Em 2023 (Entre um dia e três meses) <input type="checkbox"/> Ano passado (2022) <input type="checkbox"/> Na pandemia (A partir de março de 2020) <input type="checkbox"/> Antes da pandemia (Entre 2014 e 2020) <input type="checkbox"/> Mais de 10 anos <input type="checkbox"/> N. sabe/N. Resp.</p> <p>12) VOCÊ DEIXOU DE VIVER/ESTAR EM SITUAÇÃO DE RUA E ACABOU VOLTANDO? <input type="checkbox"/> Sim <input type="checkbox"/> Não <input type="checkbox"/> Não sabe/Não respondeu</p> <p>13) VOCÊ TOMOU ALGUMA DOSE DA VACINA CONTRA A COVID-19? <input type="checkbox"/> Sim <input type="checkbox"/> Não <input type="checkbox"/> Não sabe/Não respondeu</p>	<p>14) VOCÊ TEM ALGUMA DEFICIÊNCIA? <input type="checkbox"/> Sim <input type="checkbox"/> Não <input type="checkbox"/> Não sabe / Não respondeu</p> <p>14.1) QUAL/IS DEFICIÊNCIA/S? <input type="checkbox"/> Cegueira. (Não enxerga de jeito nenhum) <input type="checkbox"/> Baixa visão (Enxerga, mas com dificuldade) <input type="checkbox"/> Surdez leve ou moderada (Escuta, mas com dificuldade) <input type="checkbox"/> Surdez severa ou profunda (Não escuta de jeito nenhum) <input type="checkbox"/> Deficiência física (Dificuldade para andar ou se locomover) <input type="checkbox"/> Deficiência mental/intelectual (Dificuldade de compreensão, aprendizado, realizar tarefas simples, interagir com pessoas etc.) <input type="checkbox"/> Mobilidade reduzida / membros amputados <input type="checkbox"/> Outro <input type="checkbox"/> Não sabe / Não respondeu</p>
<p>15) VOCÊ CATA LATINHAS OU MATERIAIS RECICLÁVEIS PARA VENDER? <input type="checkbox"/> Sim <input type="checkbox"/> Não <input type="checkbox"/> Não respondeu</p>	
<p>16) VOCÊ ACESSA ALGUM BENEFÍCIO/SERVIÇO SOCIOASSISTENCIAL? <input type="checkbox"/> BPC <input type="checkbox"/> CADUnico <input type="checkbox"/> Auxílio Aluguel <input type="checkbox"/> CentroPop <input type="checkbox"/> Unidade de Acolhimento <input type="checkbox"/> Bolsa Família <input type="checkbox"/> Minha Casa, Minha Vida <input type="checkbox"/> Aposent. INSS <input type="checkbox"/> NÃO ACESSA <input type="checkbox"/> N. sabe/N. Resp.</p>	
<p>17) AQUI NA RUA VOCÊ É RESPONSÁVEL POR ALGUMA CRIANÇA DE 0 A 11 ANOS? <input type="checkbox"/> Não <input type="checkbox"/> Sim. <i>(REGISTRAR INFORMAÇÕES BÁSICAS SOBRE AS CRIANÇAS NO VERSO DESSA FOLHA)</i> <input type="checkbox"/> N. sabe/N. Resp.</p>	
<p>18) FINALIZAÇÃO – CONTROLE DE DUPLICIDADE - POR ACASO VOCÊ JÁ RESPONDEU ESSE QUESTIONÁRIO NESTA SEMANA COM ALGUÉM USANDO UM CRACHÁ/COLETE COMO ESSE? <input type="checkbox"/> Sim <input type="checkbox"/> Não</p>	

PERGUNTAS PARA ADULTOS DE REFERÊNCIA/RESPONSÁVEIS POR CRIANÇAS DE 0 A 11 ANOS
17.1) Quantas Crianças? ____ () Não sabe () Não respondeu (AS CRIANÇAS PRECISAM ESTAR NO MESMO LOCAL)
CRIANÇA 01
C1.a) QUAL É O PARENTESCO DESSA CRIANÇA COM VOCÊ? () Filho(a)/Enteado(a) () Neto(a)/Bisneto(a) () Irmã ou irmão () Outro parente () Não tem parentesco () Não sabe / Não respondeu
C1.b) QUAL A IDADE DA CRIANÇA? ____ anos. () Não sabe / Não respondeu
C1.c) QUAL O SEXO DE NASCIMENTO DA CRIANÇA? () Fem./Vagina () Masc./Pênis () Intersexo/Ambos () Não sabe/Não respondeu
C1.d) QUAL A COR/RAÇA DA CRIANÇA? () Preta () Parda () Branca () Indígena () Amarela () Não sabe/Não respondeu
C1.e) A CRIANÇA NASCEU EM SALVADOR? () Sim. () Não. Mas nasceu na Bahia () Não. Nasceu em outro estado. () Outro país
CRIANÇA 02
C2.a) QUAL É O PARENTESCO DESSA CRIANÇA COM VOCÊ? () Filho(a)/Enteado(a) () Neto(a)/Bisneto(a) () Irmã ou irmão () Outro parente () Não tem parentesco () Não sabe / Não respondeu
C2.b) QUAL A IDADE DA CRIANÇA? ____ anos. () Não sabe / Não respondeu
C2.c) QUAL O SEXO DE NASCIMENTO DA CRIANÇA? () Fem./Vagina () Masc./Pênis () Intersexo/Ambos () Não sabe/Não respondeu
C2.d) QUAL A COR/RAÇA DA CRIANÇA? () Preta () Parda () Branca () Indígena () Amarela () Não sabe/Não respondeu
C2.e) A CRIANÇA NASCEU EM SALVADOR? () Sim. () Não. Mas nasceu na Bahia () Não. Nasceu em outro estado. () Outro país
CRIANÇA 03
C3.a) QUAL É O PARENTESCO DESSA CRIANÇA COM VOCÊ? () Filho(a)/Enteado(a) () Neto(a)/Bisneto(a) () Irmã ou irmão () Outro parente () Não tem parentesco () Não sabe / Não respondeu
C3.b) QUAL A IDADE DA CRIANÇA? ____ anos. () Não sabe / Não respondeu
C3.c) QUAL O SEXO DE NASCIMENTO DA CRIANÇA? () Fem./Vagina () Masc./Pênis () Intersexo/Ambos () Não sabe/Não respondeu
C3.d) QUAL A COR/RAÇA DA CRIANÇA? () Preta () Parda () Branca () Indígena () Amarela () Não sabe/Não respondeu
C3.e) A CRIANÇA NASCEU EM SALVADOR? () Sim. () Não. Mas nasceu na Bahia () Não. Nasceu em outro estado. () Outro país
CRIANÇA 04
C4.a) QUAL É O PARENTESCO DESSA CRIANÇA COM VOCÊ? () Filho(a)/Enteado(a) () Neto(a)/Bisneto(a) () Irmã ou irmão () Outro parente () Não tem parentesco () Não sabe / Não respondeu
C4.b) QUAL A IDADE DA CRIANÇA? ____ anos. () Não sabe / Não respondeu
C4.c) QUAL O SEXO DE NASCIMENTO DA CRIANÇA? () Fem./Vagina () Masc./Pênis () Intersexo/Ambos () Não sabe/Não respondeu
C4.d) QUAL A COR/RAÇA DA CRIANÇA? () Preta () Parda () Branca () Indígena () Amarela () Não sabe/Não respondeu
C4.e) A CRIANÇA NASCEU EM SALVADOR? () Sim. () Não. Mas nasceu na Bahia () Não. Nasceu em outro estado. () Outro país

ROTEIRO DE ENTREVISTA CENSITÁRIA 2 – OBSERVACIONAL (REC2-OBS)

OBS.1) CRITÉRIOS PARA REGISTRO OBSERVACIONAL

- Dormindo na Rua Apresenta sinais de sonolência e apatia Sob efeito de SPAS (Que dificulte a participação)
 Contexto e/ou pessoa aparentam risco, perigo e/ou agressividade Questões aparentes relacionadas à saúde mental
 Crianças de 0 a 11 anos desacompanhadas de um adulto de referência
 Não quis responder o QC INFORMADO Não foi possível abordar a pessoa

IDENTIFICAÇÃO OBSERVADA

OBS.2) EXPRESSÃO DE GÊNERO OBSERVADA

- Homem Cis Mulher Cis Dissidente (corpos trans, travestis, fem/masculino, não-binária, etc.) Não foi possível observar

OBS.3) COR/RAÇA OBSERVADA

- Preta Parda Branca Indígena Amarela Não foi possível observar

OBS.4) GRUPO ETÁRIO (IDADE APROXIMADA)

- Criança (0 a 11 anos) Adolescente (12 a 17 anos) Adulto (18 a 59 anos) Idoso (+60) Não foi possível observar

OBS.5) ESPECIFICIDADES

- Com criança de colo Gravidez Aparente Pessoa com deficiência (cadeirante, deficiências aparentes, etc.)
 Agravos em saúde aparentes (usando ataduras, tipoia, caixa de ferro ortopédica, etc.)

2.2 Roteiro de entrevista amostral

O Roteiro de Entrevista Amostral é um instrumento composto por 78 questões organizadas em 13 seções temáticas que incluem as seguintes dimensões: dados sociodemográficos; documentação civil; convivência familiar e comunitária; saúde; vida sexual e afetiva; relação com substâncias psicoativas; educação; trabalho; habitação/moradia; trajetória de vida e conexão com a rua; acesso e conhecimento sobre SGD; violências e violações de direitos; e, lazer e projetos e vida. A seguir é apresentado o instrumento completo utilizado na etapa de caracterização amostral da população em situação de rua. Os dados foram mantidos em sua integralidade, sendo que em sua versão impressa o instrumento era formatado em cinco folhas de papel A4 frente e verso.

ROTEIRO DE ENTREVISTA AMOSTRAL (REC-A) - CENSO POPRUA SALVADOR

I) LOCAL DO REGISTRO: <input type="checkbox"/> Rua <input type="checkbox"/> UAI	II) IDENTIFICADOR: _____	III) MICRORREGIÃO:	IV) TURNO:
V) PONTO DE REFERÊNCIA DO LOCAL DA ENTREVISTA:			
VI) CRITÉRIO AMOSTRAL DE INCLUSÃO NA PESQUISA (<i>Preenchido c/ "X" pelo(a) agente de campo/pesquisa</i>) <input type="checkbox"/> (MARVI) – Marcadores visuais de situação de rua <input type="checkbox"/> (COPA) – Conhecimento prévio do/a Agente de Campo			
VII) CONSENTIMENTO DE PARTICIPAÇÃO NA PESQUISA Estamos realizando uma pesquisa sobre a população em situação de rua em Salvador, tanto as pessoas que dormem nas ruas quanto aquelas que passam muito tempo nas ruas, trabalhando e/ou realizando outras atividades. O objetivo é gerar informações que possam melhorar as políticas públicas e os serviços de atendimento para esta população. São perguntas sobre vários assuntos como saúde, educação, trabalho, projetos de vida, relação com a rua, dentre outros temas. Esse CENSOPOPRUA é realizado pelo Projeto Axé, a UFBA, o Movimento Nacional da População de Rua e o Cata-Rua. Você poderia responder este QUESTIONÁRIO AMOSTRAL que deve durar aproximadamente 30 minutos? <input type="checkbox"/> Sim <input type="checkbox"/> Não			

DADOS SOCIODEMOGRÁFICOS	
1. Qual a sua Idade? _____ anos.	<input type="checkbox"/> N. Sabe/N. Resp.
2. Qual o gênero que você se identifica?	<input type="checkbox"/> Homem cis <input type="checkbox"/> Homem Trans <input type="checkbox"/> Mulher cis <input type="checkbox"/> Mulher Trans <input type="checkbox"/> Travesti <input type="checkbox"/> Pessoa Não-binária <input type="checkbox"/> Pessoa Intersexual <input type="checkbox"/> N. Sabe/N. Resp.
3. QUAL A SUA COR/RAÇA?	<input type="checkbox"/> Preta <input type="checkbox"/> Parda <input type="checkbox"/> Branca <input type="checkbox"/> Amarela <input type="checkbox"/> Indígena <input type="checkbox"/> N. Sabe/N. Resp.
3.1 COR/RAÇA (Alterdeclarada pelo(a) Ag. de Campo)	<input type="checkbox"/> Preta <input type="checkbox"/> Parda <input type="checkbox"/> Branca <input type="checkbox"/> Amarela <input type="checkbox"/> Indígena
4. Em qual CIDADE você nasceu?	<input type="checkbox"/> Salvador <input type="checkbox"/> Outra cidade. Qual? _____ <input type="checkbox"/> N. Sabe/N. Resp.
5. Em qual ESTADO você nasceu?	<input type="checkbox"/> Bahia <input type="checkbox"/> Outro estado. Qual? _____ <input type="checkbox"/> Outro país. Qual? _____ <input type="checkbox"/> N. Sabe/N. Resp.

6. DOCUMENTAÇÃO (Para pessoas estrangeiras marcar NÃO SE APLICA em todas as questões desse bloco)	POSSUI?				ESTÁ COM VOCÊ?			
	NÃO	SIM	N. SABE/N. RESP.	N. SE APLICA	NÃO	SIM	N. SABE/N. RESP.	N. SE APLICA
6.1 CERTIDÃO DE NASCIMENTO/CASAMENTO	<input type="checkbox"/> N	<input type="checkbox"/> S	<input type="checkbox"/> NS/NR	<input type="checkbox"/> NA	<input type="checkbox"/> N	<input type="checkbox"/> S	<input type="checkbox"/> NS/NR	<input type="checkbox"/> NA
6.2 RG (CARTEIRA DE IDENTIDADE)	<input type="checkbox"/> N	<input type="checkbox"/> S	<input type="checkbox"/> NS/NR	<input type="checkbox"/> NA	<input type="checkbox"/> N	<input type="checkbox"/> S	<input type="checkbox"/> NS/NR	<input type="checkbox"/> NA
6.3 CPF (CADASTRO DE PESSOAS FÍSICAS)	<input type="checkbox"/> N	<input type="checkbox"/> S	<input type="checkbox"/> NS/NR	<input type="checkbox"/> NA	<input type="checkbox"/> N	<input type="checkbox"/> S	<input type="checkbox"/> NS/NR	<input type="checkbox"/> NA
6.4 TÍTULO ELEITORAL (A partir dos 16 anos)	<input type="checkbox"/> N	<input type="checkbox"/> S	<input type="checkbox"/> NS/NR	<input type="checkbox"/> NA	<input type="checkbox"/> N	<input type="checkbox"/> S	<input type="checkbox"/> NS/NR	<input type="checkbox"/> NA
6.5 CARTEIRA DE TRABALHO (A partir dos 14 anos)	<input type="checkbox"/> N	<input type="checkbox"/> S	<input type="checkbox"/> NS/NR	<input type="checkbox"/> NA	<input type="checkbox"/> N	<input type="checkbox"/> S	<input type="checkbox"/> NS/NR	<input type="checkbox"/> NA
6.6 CARTÃO SUS	<input type="checkbox"/> N	<input type="checkbox"/> S	<input type="checkbox"/> NS/NR	<input type="checkbox"/> NA	<input type="checkbox"/> N	<input type="checkbox"/> S	<input type="checkbox"/> NS/NR	<input type="checkbox"/> NA
6.7 CERTIFICADO DE RESERVISTA (Obrigatório para Homens Cis e Homens Trans com documentos retificados)	<input type="checkbox"/> N	<input type="checkbox"/> S	<input type="checkbox"/> NS/NR	<input type="checkbox"/> NA	<input type="checkbox"/> N	<input type="checkbox"/> S	<input type="checkbox"/> NS/NR	<input type="checkbox"/> NA
7. Onde ficam GUARDADOS OS SEUS DOCUMENTOS? (+ de 1 resposta)								
<input type="checkbox"/> Com você <input type="checkbox"/> Com a família <input type="checkbox"/> Com amigos <input type="checkbox"/> Em casa <input type="checkbox"/> Em alguma instituição <input type="checkbox"/> Está Empenhado/Retido com alguém <input type="checkbox"/> Não possui documentos (documento nunca emitido) <input type="checkbox"/> Perdeu e/ou foram destruídos, etc. <input type="checkbox"/> N. Sabe/N. Resp.								

CONVIVÊNCIA FAMILIAR E COMUNITÁRIA	
<p>8. COM QUEM VOCÊ MORA/VIVE? (+ de 1 resposta)</p> <p><input type="checkbox"/> Sozinho(a)</p> <p><input type="checkbox"/> Família nuclear (mãe, pai, irmãos; Filhos(as) / Enteados(as); madrasta; padrasto;</p> <p><input type="checkbox"/> Amigos e/ou outras pessoas em situação de rua</p> <p><input type="checkbox"/> Família extensa (avô; avô; Netos(as)/bisnetos(as); tio/tia; primos(as))</p> <p><input type="checkbox"/> Companheiro(a)</p> <p><input type="checkbox"/> Animais de estimação</p> <p><input type="checkbox"/> N. Sabe/N. Resp.</p>	<p>9. Quem você considera como sua família atualmente? (Não ler as alternativas. Usar para marcar as respostas citadas pelo participante) (+ de 1 resposta)</p> <p><input type="checkbox"/> Mãe <input type="checkbox"/> Companheiro(a)</p> <p><input type="checkbox"/> Pai <input type="checkbox"/> Amigos(as)</p> <p><input type="checkbox"/> Madrasta <input type="checkbox"/> Vizinho(a)</p> <p><input type="checkbox"/> Padrasto <input type="checkbox"/> Outras pessoas em situação de rua</p> <p><input type="checkbox"/> Filhos(as) / Enteados(as) <input type="checkbox"/> Educador(a), Profissionais de serviços, projetos, etc.</p> <p><input type="checkbox"/> Irmão(s) <input type="checkbox"/> Animais de estimação</p> <p><input type="checkbox"/> Netos(as)/bisnetos(as) <input type="checkbox"/> Ninguém</p> <p><input type="checkbox"/> Avó <input type="checkbox"/> N. Sabe/N. Resp.</p> <p><input type="checkbox"/> Avô</p> <p><input type="checkbox"/> Tio/Tia</p> <p><input type="checkbox"/> Outro(a) parente</p>
<p>10. Com que frequência você MANTÉM CONTATO COM SUA FAMÍLIA DE ORIGEM (mãe, pai, irmã(o), tio(a), primo(a), avô, avó, filhos, netos etc.)?</p> <p><input type="checkbox"/> Não tenho contato com minha família</p> <p><input type="checkbox"/> Sempre e/ou frequentemente (todo dia/toda semana)</p> <p><input type="checkbox"/> Às vezes (pelo menos uma vez por mês)</p> <p><input type="checkbox"/> Raramente (uma vez por ano)</p> <p><input type="checkbox"/> N. Sabe/N. Resp.</p>	<p>11. Você tem filhos(as)? Quantos(as)? (Não ler as alternativas. Usar para marcar as respostas citadas pelo participante. Se o(a) entrevistado citar filhos(a) mortos(a) deve-se subtrair da soma final antes de marcar a resposta.</p> <p><input type="checkbox"/> Não tenho filhos(as)</p> <p><input type="checkbox"/> 1 a 2 filhos(as)</p> <p><input type="checkbox"/> 3 a 5 filhos(as)</p> <p><input type="checkbox"/> 6 ou mais filhos(as)</p> <p><input type="checkbox"/> N. Sabe/N. Resp.</p>

SAÚDE	
<p>12. VOCÊ TEM/TEVE ALGUMA DESSAS CONDIÇÕES DE SAÚDE? (+ de 1 resposta)</p>	
<p><input type="checkbox"/> Doenças de pele</p> <p><input type="checkbox"/> Infecções Sexualmente Transmissíveis (IST) (Ex: vermelhidões, feridas, sífilis, gonorreia, etc.)</p> <p><input type="checkbox"/> HIV/AIDS</p> <p><input type="checkbox"/> Adoecimento Mental (psiquiátrica, psicológica, depressão, “da cabeça”, etc.)</p> <p><input type="checkbox"/> Uso abusivo de álcool e/ou outras drogas</p> <p><input type="checkbox"/> Doenças respiratórias</p> <p><input type="checkbox"/> Tosse persistente (Sintomas de TB - Tuberculose)</p> <p><input type="checkbox"/> Perda de peso significativa em pouco tempo/repentina</p> <p><input type="checkbox"/> Interrupção de gravidez/Aborto por qualquer motivo</p>	<p><input type="checkbox"/> Dores crônicas/persistentes no corpo</p> <p><input type="checkbox"/> Diabetes</p> <p><input type="checkbox"/> Hepatite B e/ou C</p> <p><input type="checkbox"/> Doença cardíaca</p> <p><input type="checkbox"/> Pressão alta (Hipertensão)</p> <p><input type="checkbox"/> Problemas dentários</p> <p><input type="checkbox"/> Fraturas (utiliza atadura, gesso, fixadores, etc.)</p> <p><input type="checkbox"/> Convulsões</p> <p><input type="checkbox"/> Outra: _____</p> <p><input type="checkbox"/> Não tenho/ tive nenhuma dessas condições de saúde</p> <p><input type="checkbox"/> N. Sabe/N. Resp.</p>
<p>13. VOCÊ USA/PROCURA OU JÁ USOU/PROCUROU ALGUM DESSES SERVIÇOS/AÇÕES DE SAÚDE? (+ de 1 resposta)</p>	
<p><input type="checkbox"/> Atendimento com profissional da saúde</p> <p><input type="checkbox"/> Distribuição de preservativos / lubrificantes</p> <p><input type="checkbox"/> Curativos</p> <p><input type="checkbox"/> Vacinação</p> <p><input type="checkbox"/> Testagem de IST /HIV/AIDS</p>	<p><input type="checkbox"/> Aferiu/“mediu” a pressão arterial</p> <p><input type="checkbox"/> Exames laboratoriais (colesterol, açúcar, urina, fezes, etc.)</p> <p><input type="checkbox"/> Exames preventivos (Saúde da Mulher/Saúde do Homem)</p>

<input type="checkbox"/> PrEP – Profilaxia Pré-Exposição ao HIV	<input type="checkbox"/> Emergência
<input type="checkbox"/> PEP – Profilaxia Pós-Exposição ao HIV	<input type="checkbox"/> Atendimento Psicológico/Psiquiátrico
<input type="checkbox"/> Teste de escarro	<input type="checkbox"/> Não acessou nenhum desses serviços de saúde
<input type="checkbox"/> Teste de gravidez	<input type="checkbox"/> N. Sabe/N. Resp.
<input type="checkbox"/> Medicamento de uso contínuo	
<input type="checkbox"/> Distribuição de água	
14. QUANTAS REFEIÇÕES FAZ POR DIA? _____ refeições. () N. Sabe/N. Resp.	
SOBRE A PANDEMIA DE COVID-19	
15. Você já fez algum teste de COVID-19? () Sim () Não () N. Sabe/N. Resp.	17. Qual(is) dose(s) de vacina da Covid-19 você tomou? () 1 dose () 2 doses () 3 doses () 4 doses () Dose única - Janssen () Dose de reforço – Janssen () Não tomou vacina contra a COVID-19 () N. Sabe/N. Resp.
16. Você teve COVID-19? () Sim () Não () N. Sabe/N. Resp.	
16.1 Se teve COVID-19 () Teve/Tem sequelas () Não teve sequelas () N. Sabe/N. Resp.	
18. VOCÊ TEM ALGUMA DEFICIÊNCIA? () Sim () Não () N. Sabe/N. Resp.	
18.1 SE SIM, QUAL/IS DEFICIÊNCIA/S? (+ de 1 resposta)	
<input type="checkbox"/> Cegueira. (Não enxerga de jeito nenhum)	<input type="checkbox"/> Mobilidade reduzida / membros amputados
<input type="checkbox"/> Baixa visão (Enxerga, mas com dificuldade)	<input type="checkbox"/> Deficiência mental/intelectual (Dificuldade de compreensão, aprendizado, realizar tarefas simples, interagir com pessoas etc.)
<input type="checkbox"/> Surdez leve ou moderada (Escuta, mas com dificuldade)	<input type="checkbox"/> Outra _____
<input type="checkbox"/> Surdez severa ou profunda (Não escuta de jeito nenhum)	<input type="checkbox"/> N. Sabe/N. Resp.
<input type="checkbox"/> Deficiência física (Dificuldade para andar ou se locomover)	

VIDA SEXUAL E AFETIVA	
19. Por quem você sente atração/desejo sexual? (ORIENTAÇÃO SEXUAL)	
() Por pessoas com gênero diferente do meu (Heterossexual)	() Por pessoas do mesmo gênero que o meu (Homossexual/ Gay/Lésbica)
() Por homens e mulheres cis e/ou trans (Bissexual)	() Outro(a). Qual? _____
() Não sente atração sexual por outras pessoas (Assexual)	() N. Sabe/N. Resp.
20. Você já TRANSOU ALGUMA VEZ NA VIDA? () Não () Sim. () N. Sabe/N. Resp.	21. Qual a idade você tinha quando transou pela 1ª vez? ____ () Nunca transou () N. Sabe/N. Resp.
22. NA VIDA TODA, você JÁ TRANSOU COM: () Mulheres () Homens () Mulheres e Homens () Nunca transou () N. Sabe/N. Resp.	
23. Nos ÚLTIMOS 6 MESES, com QUANTAS PESSOAS você transou? ____ () N. transou () N. Sabe/N. Resp.	
24. Nos ÚLTIMOS 6 MESES, VOCÊ TRANSOU COM: () Parceiros(as) fixos(as) () Parceiros(as) casuais () Parceiros(as) fixos(as) e casuais () N. transou () N. Sabe/N. Resp.	
25. NA ÚLTIMA VEZ que você transou, você e/ou seu parceiro(a) usou preservativo/camisinha? () Não () Sim () Não transou () N. Sabe/N. Resp.	
26. VOCÊ JÁ SE APAIXONOU/AMOU ALGUMA VEZ NA VIDA? () N. () S. () N. Sabe/N. Resp.	
26.1 SE SIM, ACREDITA QUE FOI CORRESPONDIDO(A) ALGUMA VEZ? () N. () S. () N. Sabe/N. Resp.	

RELAÇÃO COM SUBSTÂNCIAS PSICOATIVAS (SPAS)/DROGAS (Você faz uso de alguma SPA? Qual?)	
<p>27. ÁLCOOL (cerveja, vinho, pinga, bombinha etc.) 27.1 Já fez uso alguma vez NA VIDA? <input type="checkbox"/> Não <input type="checkbox"/> Sim <input type="checkbox"/> N. Sabe/N. Resp. 27.2 Consumiu NO ÚLTIMO ANO? <input type="checkbox"/> Não <input type="checkbox"/> Sim <input type="checkbox"/> N. Sabe/N. Resp. 27.3 DE UM MÊS PRA CÁ, quantos dias você usou... <input type="checkbox"/> Nenhum dia <input type="checkbox"/> Um dia no mês <input type="checkbox"/> 2 a 3 dias no mês <input type="checkbox"/> 1-2 vezes por semana (4-8 dias no mês) <input type="checkbox"/> 2-3 vezes por semana (9-19 dias no mês) <input type="checkbox"/> 20 dias ou mais no mês <input type="checkbox"/> N. Sabe/N. Resp.</p>	<p>28. TABACO (Cigarro comum, cigarrilha, pacaia, charuto, etc.) 28.1 Já fez uso alguma vez NA VIDA? <input type="checkbox"/> Não <input type="checkbox"/> Sim <input type="checkbox"/> N. Sabe/N. Resp. 28.2 Consumiu NO ÚLTIMO ANO? <input type="checkbox"/> Não <input type="checkbox"/> Sim <input type="checkbox"/> N. Sabe/N. Resp. 28.3 DE UM MÊS PRA CÁ, quantos dias você usou... <input type="checkbox"/> Nenhum dia <input type="checkbox"/> Um dia no mês <input type="checkbox"/> 2 a 3 dias no mês <input type="checkbox"/> 1-2 vezes por semana (4-8 dias no mês) <input type="checkbox"/> 2-3 vezes por semana (9-19 dias no mês) <input type="checkbox"/> 20 dias ou mais no mês <input type="checkbox"/> N. Sabe/N. Resp.</p>
<p>29. MACONHA 29.1 Já fez uso alguma vez NA VIDA? <input type="checkbox"/> Não <input type="checkbox"/> Sim <input type="checkbox"/> N. Sabe/N. Resp. 29.2 Consumiu NO ÚLTIMO ANO? <input type="checkbox"/> Não <input type="checkbox"/> Sim <input type="checkbox"/> N. Sabe/N. Resp. 29.3 DE UM MÊS PRA CÁ, quantos dias você usou... <input type="checkbox"/> Nenhum dia <input type="checkbox"/> Um dia no mês <input type="checkbox"/> 2 a 3 dias no mês <input type="checkbox"/> 1-2 vezes por semana (4-8 dias no mês) <input type="checkbox"/> 2-3 vezes por semana (9-19 dias no mês) <input type="checkbox"/> 20 dias ou mais no mês <input type="checkbox"/> N. Sabe/N. Resp.</p>	<p>30. SOLVENTE (cola, esmalte, loló, lança perfume, resina, etc.) 30.1 Já fez uso alguma vez NA VIDA? <input type="checkbox"/> Não <input type="checkbox"/> Sim <input type="checkbox"/> N. Sabe/N. Resp. 30.2 Consumiu NO ÚLTIMO ANO? <input type="checkbox"/> Não <input type="checkbox"/> Sim <input type="checkbox"/> N. Sabe/N. Resp. 30.3 DE UM MÊS PRA CÁ, quantos dias você usou... <input type="checkbox"/> Nenhum dia <input type="checkbox"/> Um dia no mês <input type="checkbox"/> 2 a 3 dias no mês <input type="checkbox"/> 1-2 vezes por semana (4-8 dias no mês) <input type="checkbox"/> 2-3 vezes por semana (9-19 dias no mês) <input type="checkbox"/> 20 dias ou mais no mês <input type="checkbox"/> N. Sabe/N. Resp.</p>
<p>31. CRACK 31.1 Já fez uso alguma vez NA VIDA? <input type="checkbox"/> Não <input type="checkbox"/> Sim <input type="checkbox"/> N. Sabe/N. Resp. 31.2 Consumiu NO ÚLTIMO ANO? <input type="checkbox"/> Não <input type="checkbox"/> Sim <input type="checkbox"/> N. Sabe/N. Resp. 31.3 DE UM MÊS PRA CÁ, quantos dias você usou... <input type="checkbox"/> Nenhum dia <input type="checkbox"/> Um dia no mês <input type="checkbox"/> 2 a 3 dias no mês <input type="checkbox"/> 1-2 vezes por semana (4-8 dias no mês) <input type="checkbox"/> 2-3 vezes por semana (9-19 dias no mês) <input type="checkbox"/> 20 dias ou mais no mês <input type="checkbox"/> N. Sabe/N. Resp.</p>	<p>32. PITILHO/MELÊ (maconha com crack) 32.1 Já fez uso alguma vez NA VIDA? <input type="checkbox"/> Não <input type="checkbox"/> Sim <input type="checkbox"/> N. Sabe/N. Resp. 32.2 Consumiu NO ÚLTIMO ANO? <input type="checkbox"/> Não <input type="checkbox"/> Sim <input type="checkbox"/> N. Sabe/N. Resp. 32.3 DE UM MÊS PRA CÁ, quantos dias você usou... <input type="checkbox"/> Nenhum dia <input type="checkbox"/> Um dia no mês <input type="checkbox"/> 2 a 3 dias no mês <input type="checkbox"/> 1-2 vezes por semana (4-8 dias no mês) <input type="checkbox"/> 2-3 vezes por semana (9-19 dias no mês) <input type="checkbox"/> 20 dias ou mais no mês <input type="checkbox"/> N. Sabe/N. Resp.</p>
<p>33. COCAÍNA (pó-cheirada, injetada, merla, etc.) 33.1 Já fez uso alguma vez NA VIDA? <input type="checkbox"/> Não <input type="checkbox"/> Sim <input type="checkbox"/> N. Sabe/N. Resp. 33.2 Consumiu NO ÚLTIMO ANO? <input type="checkbox"/> Não <input type="checkbox"/> Sim <input type="checkbox"/> N. Sabe/N. Resp.</p>	<p>33.3 DE UM MÊS PRA CÁ, quantos dias você usou... <input type="checkbox"/> Nenhum dia <input type="checkbox"/> Um dia no mês <input type="checkbox"/> 2 a 3 dias no mês <input type="checkbox"/> 1-2 vezes por semana (4-8 dias no mês) <input type="checkbox"/> 2-3 vezes por semana (9-19 dias no mês) <input type="checkbox"/> 20 dias ou mais no mês <input type="checkbox"/> N. Sabe/N. Resp.</p>
<p>34. Você JÁ SENTIU UMA VONTADE MUITO GRANDE (fissura) e não teve dinheiro ou a droga “na hora”? Se sim, o que você fez para conseguir a droga ou o dinheiro para comprar? (+ de 1 resposta)</p> <p>[] Nunca usou drogas [] Nunca sentiu vontade muito grande (fissura) [] Pediu dinheiro e/ou a substância</p>	
<p>[] Fez sexo oral (boquete, chupeta)/masturbação COM camisinha</p>	

<input type="checkbox"/> Roubou / Furtou	<input type="checkbox"/> Fez sexo oral (boquete, chupeta) /masturbação SEM camisinha
<input type="checkbox"/> Saiu da casa da família	<input type="checkbox"/> Ficou em dívida com terceiros (agiota/atravesadores(as))
<input type="checkbox"/> Evadiu de alguma instituição	<input type="checkbox"/> Vendeu bens materiais
<input type="checkbox"/> Comprou fiado	<input type="checkbox"/> Trabalhou / Fez “bicos”
<input type="checkbox"/> Transou (fez sexo) COM camisinha	<input type="checkbox"/> Não fez nada / “ficou de boa”
<input type="checkbox"/> Transou (fez sexo) SEM camisinha	<input type="checkbox"/> N. Sabe/N. Resp.
<input type="checkbox"/> Empenhou/Teve o documento retido por alguém	

EDUCAÇÃO	
<p>35. VOCÊ SABE LER? () Não () Sim () N. sabe/N. resp.</p> <p>35.1 Se sim, onde aprendeu? (Não ler as alternativas. Usar para marcar as respostas citadas pelo participante)</p> <p><input type="checkbox"/> Na escola <input type="checkbox"/> Em casa <input type="checkbox"/> Na rua <input type="checkbox"/> Outra instituição (UAI, projetos, prisão, etc.) <input type="checkbox"/> Não se aplica <input type="checkbox"/> N. sabe/N. resp.</p>	<p>36. VOCÊ SABE ASSINAR SEU PRÓPRIO NOME? () Não () Sim () N. sabe/N. resp.</p> <p>36.1 Se sim, onde aprendeu? (Não ler as alternativas. Usar para marcar as respostas citadas pelo participante)</p> <p><input type="checkbox"/> Na escola <input type="checkbox"/> Em casa <input type="checkbox"/> Na rua <input type="checkbox"/> Outra instituição (UAI, projetos, prisão, etc.) <input type="checkbox"/> Não se aplica <input type="checkbox"/> N. sabe/N. resp.</p>
<p>37. VOCÊ SABE ESCREVER? () Não () Sim () N. sabe/N. resp.</p> <p>37.1 Se sim, onde aprendeu? (Não ler as alternativas. Usar para marcar as respostas citadas pelo participante)</p> <p><input type="checkbox"/> Na escola <input type="checkbox"/> Em casa <input type="checkbox"/> Na rua <input type="checkbox"/> Outra instituição (UAI, projetos, prisão, etc.) <input type="checkbox"/> Não se aplica <input type="checkbox"/> N. sabe/N. resp.</p>	<p>38. Você fez algum curso/treinamento profissionalizante? () Não () Sim () N. sabe/N. resp.</p> <p>39. Você Estuda/FREQUENTA A ESCOLA atualmente? () Sim. Qual ano você está? _____ () E. Fund. () E. Médio () Não. (IR PARA A QUESTÃO 39.1) () N. sabe/N. resp.</p>
<p>39.1 Se não estuda/frequenta a escola atualmente você... (ESTRANGEIROS(AS) – Perguntar por quantos anos a pessoa estudou em seu país de origem)</p> <p>() Estudou até que ano? _____ () E. Fund. () E. Médio () Nunca frequentou a escola () Concluiu o ENSINO MÉDIO (EM) () Ingressou no ensino superior/Concluiu o ensino superior () N. sabe/N. resp.</p>	
<p>40. SE PAROU DE FREQUENTAR A ESCOLA, qual foi o motivo? (+ de 1 resposta)</p> <p><input type="checkbox"/> Não parou de estudar / Concluiu o ensino médio ou está estudando no momento <input type="checkbox"/> Nunca frequentou a escola <input type="checkbox"/> Precisou trabalhar <input type="checkbox"/> Porque quis / Não gostava e/ou não se sentia motivado(a) <input type="checkbox"/> Não tinha um bom desempenho / não tinha boas notas <input type="checkbox"/> Repetiu de série uma ou mais vezes <input type="checkbox"/> Foi expulso(a) da escola <input type="checkbox"/> Saiu de casa <input type="checkbox"/> Sofria algum tipo de violência na escola (violência física, psicológica, bullying, racismo, transfobia, abuso sexual, etc.) <input type="checkbox"/> Separação e/ou morte de pais/ responsáveis <input type="checkbox"/> Teve filhos <input type="checkbox"/> Por conta do uso de SPAs <input type="checkbox"/> Mudou de local de moradia (cidade, bairro, etc.) <input type="checkbox"/> Por causa da Pandemia de COVID-19 <input type="checkbox"/> Por motivos de saúde <input type="checkbox"/> Questões territoriais/rede do tráfico de drogas <input type="checkbox"/> Questões familiares (brigas, apanhava em casa, sofria violência, etc.) <input type="checkbox"/> Questões/ conflitos com diretores(as), professores(as), outros profissionais da escola, etc. <input type="checkbox"/> Não tinha dinheiro para material, uniforme, passagem de ônibus, etc. <input type="checkbox"/> A escola não tinha boas condições estruturais (faltava material, falta de merenda escolar, falta de professores, etc.) <input type="checkbox"/> Não tinha vaga na escola <input type="checkbox"/> A escola era longe / de difícil acesso <input type="checkbox"/> N. Sabe/N. Resp.</p>	

TRABALHO	
41. Nos ÚLTIMOS SEIS MESES, você... (+ de 1 resposta)	
<input type="checkbox"/> Trabalhou COM carteira assinada	<input type="checkbox"/> Realizou trabalhos voluntários (s/ pag./ remuneração)
<input type="checkbox"/> Trabalhou SEM carteira assinada	<input type="checkbox"/> Trabalhou nas atividades de sua própria casa (Dona de casa/do lar/atividades domésticas)
<input type="checkbox"/> Trabalhou por conta própria (autônomo)	<input type="checkbox"/> Não trabalhou, mas procurou trabalho
<input type="checkbox"/> Fez “bicos” (trabalho informal temporário)	<input type="checkbox"/> Não trabalhou, nem procurou trabalho/Desalentado/a
<input type="checkbox"/> Trabalhou para outra pessoa, mas não recebeu por isso	<input type="checkbox"/> N. Sabe/N. Resp.
42. Nos ÚLTIMOS SEIS MESES, QUAIS DESSAS ATIVIDADES VOCÊ REALIZOU? (+ de 1 resposta)	
<input type="checkbox"/> Catou materiais recicláveis	<input type="checkbox"/> Furtou/Roubou algo (ex.: de uma loja, de uma pessoa ou de uma casa, etc.)
<input type="checkbox"/> Trabalhou com carga e descarga de materiais	<input type="checkbox"/> Esmolou/pediu dinheiro na rua/”mangueou”
<input type="checkbox"/> Vigiou/olhou carros (flanelinha)	<input type="checkbox"/> Pediu comida
<input type="checkbox"/> Limpou para-brisas de carros	<input type="checkbox"/> Atuou de alguma forma no comércio de drogas (entregou e/ou vendeu drogas, olhou uma área/local, etc.)
<input type="checkbox"/> Vendedor ambulante na rua (pano chão, frutas, canetas, doces, jornal, engraxate, amolador de alicates, etc.)	<input type="checkbox"/> Teve relações sexuais em troca de dinheiro e/ou benefícios materiais
<input type="checkbox"/> Vendeu rifas	<input type="checkbox"/> Trabalhou como artista de rua (malabares, etc.)
<input type="checkbox"/> Mexeu em latas de lixo e/ou lixeiras (procurando comida ou outras coisas)	[] NÃO REALIZOU NENHUMA DAS ATIVIDADES CIDADAS
<input type="checkbox"/> Fez “bicos”(trabalho informal temporário)	<input type="checkbox"/> OUTRO. Especifique: _____
<input type="checkbox"/> Frequenta o Projeto Axé (recebe o Auxílio Mobilidade Física e Social – AMO)	<input type="checkbox"/> N. Sabe/N. Resp.
42.1 Das atividades escolhidas por você, IDENTIFIQUE AS TRÊS QUE MAIS CONTRIBUEM PARA SUA RENDA: (CONDICIONALIDADE: Só marcar considerando as opções escolhidas na questão anterior)	
<input type="checkbox"/> Catou materiais recicláveis	<input type="checkbox"/> Furtou/Roubou algo (ex.: de uma loja, de uma pessoa ou de uma casa, etc.)
<input type="checkbox"/> Trabalhou com carga e descarga de materiais	<input type="checkbox"/> Esmolou/pediu dinheiro na rua
<input type="checkbox"/> Vigiou/olhou carros (flanelinha)	<input type="checkbox"/> Pediu comida
<input type="checkbox"/> Limpou para-brisas de carros	<input type="checkbox"/> Atuou de alguma forma no comércio de drogas (entregou e/ou vendeu drogas, olhou uma área/local, etc.)
<input type="checkbox"/> Vendedor ambulante na rua (pano chão, frutas, canetas, doces, jornal, engraxate, amolador de alicates, etc.)	<input type="checkbox"/> Teve relações sexuais em troca de dinheiro e/ou benefícios materiais
<input type="checkbox"/> Vendeu rifas	<input type="checkbox"/> Trabalhou como artista de rua (malabares, etc.)
<input type="checkbox"/> Mexeu em latas de lixo e/ou lixeiras (procurando comida ou outras coisas)	[] NÃO REALIZOU NENHUMA DAS ATIVIDADES CIDADAS
<input type="checkbox"/> Fez “bicos”(trabalho informal temporário)	<input type="checkbox"/> OUTRO. Especifique: _____
<input type="checkbox"/> Frequenta o Projeto Axé (recebe o Auxílio Mobilidade Física e Social – AMO)	<input type="checkbox"/> N. Sabe/N. Resp.
43. Quantas horas por dia você gasta em atividades para geração de renda? () NÃO SE APLICA () Menos de 1 hora () De 1 a 4 horas por dia () De 5 a 8 horas por dia () De 9 ou mais horas por dia () N. sabe/N. resp.	
44. Quantos dias por semana você ocupa com atividades para geração de renda? ____ dias. () N. sabe/N. resp. () NÃO SE APLICA	
45. Considerando todo o dinheiro que você consegue ganhar (seja no trabalho ou outras fontes de renda). Quanto você acha que ganhou aproximadamente na última semana? _____ reais. () N. sabe/N. resp. () NÃO SE APLICA	

HABITAÇÃO/MORADIA	
46. Onde você mora/costuma dormir com maior frequência atualmente? (+ de 1 resposta)	
<input type="checkbox"/> Rua (praças, viadutos, marquises, barracas, dentre outros) <input type="checkbox"/> Unidade de acolhimento institucional (abrigo, etc.) <input type="checkbox"/> Ocupação e/ou Invasão em casas, prédios, galpões abandonados, etc. <input type="checkbox"/> Acampamento coletivo em terrenos	<input type="checkbox"/> Na casa de alguém / casa e/ou quarto cedido “de favor” <input type="checkbox"/> Quarto/Casa alugado(a) <input type="checkbox"/> Em casa/apartamento em seu nome ou em nome de familiar/companheiro(a) <input type="checkbox"/> N. Sabe/N. Resp.
47. QUESTÕES PARA QUEM MARCOU AS OPÇÕES EM NEGRITO NA QUESTÃO ANTERIOR (Ocupação; Invasão em casas, prédios, galpões abandonados; acampamento coletivo; casa/quarto cedido e/ou alugado; Em sua própria casa) 47.1 De que material é feito o lugar onde você mora? (+ de 1 resposta) <input type="checkbox"/> Alvenaria: bloco, cimento, etc. <input type="checkbox"/> Taipa/Adobe <input type="checkbox"/> Madeira <input type="checkbox"/> Papelão <input type="checkbox"/> Plástico <input type="checkbox"/> N. sabe/N. resp. <input type="checkbox"/> NÃO SE APLICA	47.2 Você mora em área de risco? (risco de desabamento/encostas; risco de enchentes; falta de saneamento (água encanada, sistema de esgoto etc.); FALTA DE EQUIPAMENTOS PÚBLICOS: escolas, postos de saúde, transporte público, praças, equipamentos de lazer) <input type="checkbox"/> Não <input type="checkbox"/> Sim <input type="checkbox"/> N. Sabe/N. Resp. <input type="checkbox"/> NÃO SE APLICA
47.3 O lugar que você mora/costuma dormir com maior frequência atualmente TEM: (+ de 1 resposta)	
<input type="checkbox"/> Água encanada com medidor <input type="checkbox"/> Rede de tratamento de esgoto <input type="checkbox"/> Banheiro com sanitário <input type="checkbox"/> Acesso a transporte público (ponto próximo/vias principais) <input type="checkbox"/> Energia elétrica com contador <input type="checkbox"/> Coleta de lixo (LIMPURB)	<input type="checkbox"/> Iluminação pública <input type="checkbox"/> Entrega de correspondências/correios <input type="checkbox"/> Internet/Wifi <input type="checkbox"/> Não tenho acesso a nenhum dos itens citados <input type="checkbox"/> N. Sabe/N. Resp. <input type="checkbox"/> NÃO SE APLICA

TRAJETÓRIA DE VIDA E CONEXÕES COM A RUA	
48. ONDE VOCÊ VAI DORMIR HOJE? <input type="checkbox"/> Rua <input type="checkbox"/> UAI <input type="checkbox"/> Casa de Amigos e Parentes <input type="checkbox"/> Ocupação <input type="checkbox"/> Outro local <input type="checkbox"/> N. Sabe/N. Resp. <input type="checkbox"/> Em casa cedida, alugada ou própria (Perguntar se é ocupação)	49. VOCÊ DORMIU NA RUA NOS ÚLTIMOS 7 DIAS? <input type="checkbox"/> Não <input type="checkbox"/> Sim <input type="checkbox"/> N. Sabe/N. Resp. 50. VOCÊ DORMIU EM UAI NOS ÚLTIMOS 7 DIAS? <input type="checkbox"/> Não <input type="checkbox"/> Sim <input type="checkbox"/> N. Sabe/N. Resp.
51. Quantos dias você dormiu na rua NO ÚLTIMO MÊS? (Não ler as alternativas. Usar para marcar as respostas citadas pelo participante) <input type="checkbox"/> Nenhum dia <input type="checkbox"/> 1 a 8 dias <input type="checkbox"/> De 9 a 19 dias <input type="checkbox"/> 20 dias ou mais <input type="checkbox"/> N. Sabe/N. Resp.	
52. Por qual(is) motivo(s) você NÃO DORME/ACESSA UNIDADES DE ACOLHIMENTO INSTITUCIONAL (UAI)? (+ de 1 resposta)	
<input type="checkbox"/> NÃO SE APLICA (Estou acolhido(a) numa UAI nesse momento; tenho lugar para dormir que não seja na rua; Estou no Auxílio Aluguel) <input type="checkbox"/> Não sabe que existe / onde fica / como acessar <input type="checkbox"/> Não consegue encontrar vaga <input type="checkbox"/> Recebeu alimentação de má qualidade e/ou estragada <input type="checkbox"/> A comida é sempre a mesma	<input type="checkbox"/> Foi expulso por algum motivo <input type="checkbox"/> Tem dificuldades em lidar com horários / regras da UAI <input type="checkbox"/> Sofreu algum tipo de preconceito por ser lésbica, gay, bissexual, travesti, transgênero, etc. <input type="checkbox"/> Foi agredido(a) fisicamente <input type="checkbox"/> Foi agredido(a) verbalmente <input type="checkbox"/> Foi agredido(a)/ assediado(a)/ violentado sexualmente

<p><input type="checkbox"/> Sofreu preconceito e/ou teve conflitos com funcionários(as)</p> <p><input type="checkbox"/> Foi barrado(a) por falta de documento</p> <p><input type="checkbox"/> Foi barrado(a) por ter/estar com animais (cachorro, gato, etc.)</p> <p><input type="checkbox"/> Foi barrado(a) por estar descalço / com roupas rasgadas/sujas.</p> <p><input type="checkbox"/> Sofreu preconceito por ter alguma deficiência</p> <p><input type="checkbox"/> Sofreu preconceito por causa da cor da sua pele (racismo)</p> <p><input type="checkbox"/> UAI fica localizada em um território que eu não posso acessar</p> <p><input type="checkbox"/> Por causa das instalações inadequadas da UAI (apertado, pouca acessibilidade, abafado/quente, etc.)</p>	<p><input type="checkbox"/> Foi acusado de roubo e/ou furto indevidamente</p> <p><input type="checkbox"/> A UAI fica muito distante do local onde trabalha/faz o “correr”</p> <p><input type="checkbox"/> Foi privado(a) de direitos básicos (higiene pessoal, alimentação, etc.) como forma de punição</p> <p><input type="checkbox"/> Foi ameaçado(a) de morte</p> <p><input type="checkbox"/> Falta de Privacidade</p> <p><input type="checkbox"/> NÃO SOFRI NENHUMA DAS VIOLÊNCIAS MENCIONADAS</p> <p><input type="checkbox"/> N. Sabe/N. Resp.</p>
<p>53. Por quais MOTIVOS VOCÊ ESTÁ EM SITUAÇÃO DE RUA? (Considerar todos os motivos durante toda a vida) (+ de 1 resposta)</p>	
<p><input type="checkbox"/> Procurar sustento para si mesmo e/ou para família / Para trabalhar (catação, guarda de carros etc.)</p> <p><input type="checkbox"/> Para conseguir alimentos / Insegurança alimentar</p> <p><input type="checkbox"/> Perdeu o emprego/ficou desempregado</p> <p><input type="checkbox"/> Acompanhar familiar, amigos e/ou outras pessoas</p> <p><input type="checkbox"/> Perdeu a casa/ficou desabrigado / Foi expulso(a) de casa</p> <p><input type="checkbox"/> Porque gosta de estar na rua / Procurar diversão/liberdade</p> <p><input type="checkbox"/> Maus tratos na família/Apanhava em casa/Não tem família de referência/Não se sente bem na sua família /Conflitos familiares</p> <p><input type="checkbox"/> Morte dos pais, outro familiar e/ou companheiro(a)</p> <p><input type="checkbox"/> Porque ficou grávida</p> <p><input type="checkbox"/> Uso de SPAS (Substâncias Psicoativas)/Drogas</p> <p><input type="checkbox"/> Pais (ou madrasta/padrasto) bebiam ou usavam drogas</p> <p><input type="checkbox"/> Conflitos/questões com a rede do tráfico de drogas</p>	<p><input type="checkbox"/> Brigas com vizinhos(as)/conflitos no bairro</p> <p><input type="checkbox"/> Devido a Pandemia da COVID-19 (Perda de renda, moradia)</p> <p><input type="checkbox"/> Saída do Sistema Prisional</p> <p><input type="checkbox"/> Saída do Sistema Socioeducativo</p> <p><input type="checkbox"/> Saída de Comunidade Terapêutica / Hospital Psiquiátrico</p> <p><input type="checkbox"/> Sofreu violência sexual</p> <p><input type="checkbox"/> Se separou da(o) companheira(o) e saiu de casa</p> <p><input type="checkbox"/> Por causa da minha opção/orientação sexual</p> <p><input type="checkbox"/> Por causa da minha identidade de gênero</p> <p><input type="checkbox"/> Por causa da minha cor/raça</p> <p><input type="checkbox"/> Por causa da minha condição sorológica (IST/HIV/AIDS)</p> <p><input type="checkbox"/> Não conseguiu retornar para sua cidade/estado de origem</p> <p><input type="checkbox"/> OUTRO. QUAL? _____</p> <p><input type="checkbox"/> N. Sabe/N. Resp.</p>
<p>54. Que idade você tinha quando foi para rua pela primeira vez? (Não ler as alternativas. Usar para marcar as respostas citadas pelo participante) () 0 a 11 anos () 12 a 17 anos () 18 a 25 anos () 26 a 29 anos () 30 a 59 anos () Mais de 60 anos () N. sabe/N. respondeu</p>	
<p>55. Quantas vezes você esteve em situação de rua, considerando saídas e retornos? ____ () Primeira vez () Mais de uma vez () Sempre estive () N. sabe/N. respondeu</p>	
<p>56. HÁ QUANTO TEMPO VOCÊ ESTÁ EM SITUAÇÃO DE RUA?</p> <p>() Em 2023 (Entre um dia e três meses)</p> <p>() Ano passado (2022)</p> <p>() Na pandemia (A partir de março de 2020)</p> <p>() Antes da pandemia (Entre 2014 e 2020)</p> <p>() Mais de 10 anos () N. sabe/N. Resp.</p>	<p>57. Quantas horas por dia você fica na rua?</p> <p>() De 1 a 2 horas</p> <p>() De 3 a 5 horas</p> <p>() De 6 a 8 horas</p> <p>() Mais de 8 horas</p> <p>() N. sabe/N. respondeu</p>

58. ACESSO E CONHECIMENTO SOBRE O SISTEMA DE GARANTIA DE DIREITOS, INSTITUIÇÕES/SERVIÇOS/POLÍTICAS/AÇÕES (NS/NR = Não sabe/Não respondeu)			
SERVIÇO/INSTITUIÇÃO/ POLÍTICA	VOCÊ CONHECE OU JÁ OUVIU FALAR?	JÁ ACESSOU/FOI ATENDIDO(A)?	Solucionou a demanda/questão?
58.1 CONSELHO TUTELAR	<input type="checkbox"/> N <input type="checkbox"/> S <input type="checkbox"/> NS/NR	<input type="checkbox"/> N <input type="checkbox"/> S <input type="checkbox"/> NS/NR	<input type="checkbox"/> N <input type="checkbox"/> S <input type="checkbox"/> NS/NR () Não usou
58.2 DEFENSORIA PÚBLICA	<input type="checkbox"/> N <input type="checkbox"/> S <input type="checkbox"/> NS/NR	<input type="checkbox"/> N <input type="checkbox"/> S <input type="checkbox"/> NS/NR	<input type="checkbox"/> N <input type="checkbox"/> S <input type="checkbox"/> NS/NR () Não usou
58.3 MINISTÉRIO PÚBLICO	<input type="checkbox"/> N <input type="checkbox"/> S <input type="checkbox"/> NS/NR	<input type="checkbox"/> N <input type="checkbox"/> S <input type="checkbox"/> NS/NR	<input type="checkbox"/> N <input type="checkbox"/> S <input type="checkbox"/> NS/NR () Não usou
58.4 CRAS - Centro de Referência da Assistência Social	<input type="checkbox"/> N <input type="checkbox"/> S <input type="checkbox"/> NS/NR	<input type="checkbox"/> N <input type="checkbox"/> S <input type="checkbox"/> NS/NR	<input type="checkbox"/> N <input type="checkbox"/> S <input type="checkbox"/> NS/NR () Não usou
58.5 CREAS - Centro de Referência Especializado da Assistência Social	<input type="checkbox"/> N <input type="checkbox"/> S <input type="checkbox"/> NS/NR	<input type="checkbox"/> N <input type="checkbox"/> S <input type="checkbox"/> NS/NR	<input type="checkbox"/> N <input type="checkbox"/> S <input type="checkbox"/> NS/NR () Não usou
58.6 Centro POP - Centro de Referência Especializado para Pessoas em Situação de Rua	<input type="checkbox"/> N <input type="checkbox"/> S <input type="checkbox"/> NS/NR	<input type="checkbox"/> N <input type="checkbox"/> S <input type="checkbox"/> NS/NR	<input type="checkbox"/> N <input type="checkbox"/> S <input type="checkbox"/> NS/NR () Não usou
58.7 MOVIMENTO NACIONAL DA POPULAÇÃO DE RUA	<input type="checkbox"/> N <input type="checkbox"/> S <input type="checkbox"/> NS/NR	<input type="checkbox"/> N <input type="checkbox"/> S <input type="checkbox"/> NS/NR	<input type="checkbox"/> N <input type="checkbox"/> S <input type="checkbox"/> NS/NR () Não usou
58.8 CATA RUA-BAHIA	<input type="checkbox"/> N <input type="checkbox"/> S <input type="checkbox"/> NS/NR	<input type="checkbox"/> N <input type="checkbox"/> S <input type="checkbox"/> NS/NR	<input type="checkbox"/> N <input type="checkbox"/> S <input type="checkbox"/> NS/NR () Não usou
58.9 Restaurante Popular	<input type="checkbox"/> N <input type="checkbox"/> S <input type="checkbox"/> NS/NR	<input type="checkbox"/> N <input type="checkbox"/> S <input type="checkbox"/> NS/NR	<input type="checkbox"/> N <input type="checkbox"/> S <input type="checkbox"/> NS/NR () Não usou
58.10 UAI - Unidade de Acolhimento Institucional / Albergues / Hotel social	<input type="checkbox"/> N <input type="checkbox"/> S <input type="checkbox"/> NS/NR	<input type="checkbox"/> N <input type="checkbox"/> S <input type="checkbox"/> NS/NR	<input type="checkbox"/> N <input type="checkbox"/> S <input type="checkbox"/> NS/NR () Não usou
58.11 Serviço Especializado em Abordagem Social (SEAS)	<input type="checkbox"/> N <input type="checkbox"/> S <input type="checkbox"/> NS/NR	<input type="checkbox"/> N <input type="checkbox"/> S <input type="checkbox"/> NS/NR	<input type="checkbox"/> N <input type="checkbox"/> S <input type="checkbox"/> NS/NR () Não usou
58.12 CAPS - Centro de Atenção Psicossocial	<input type="checkbox"/> N <input type="checkbox"/> S <input type="checkbox"/> NS/NR	<input type="checkbox"/> N <input type="checkbox"/> S <input type="checkbox"/> NS/NR	<input type="checkbox"/> N <input type="checkbox"/> S <input type="checkbox"/> NS/NR () Não usou
58.13 CAPS-AD - Centro de Atenção Psicossocial – Álcool e outras drogas	<input type="checkbox"/> N <input type="checkbox"/> S <input type="checkbox"/> NS/NR	<input type="checkbox"/> N <input type="checkbox"/> S <input type="checkbox"/> NS/NR	<input type="checkbox"/> N <input type="checkbox"/> S <input type="checkbox"/> NS/NR () Não usou
58.14 Núcleo de Ações Estruturadas para a População de Rua (Nuar-POP-SEMPRE)	<input type="checkbox"/> N <input type="checkbox"/> S <input type="checkbox"/> NS/NR	<input type="checkbox"/> N <input type="checkbox"/> S <input type="checkbox"/> NS/NR	<input type="checkbox"/> N <input type="checkbox"/> S <input type="checkbox"/> NS/NR () Não usou
58.15 Corra Pro Abraço	<input type="checkbox"/> N <input type="checkbox"/> S <input type="checkbox"/> NS/NR	<input type="checkbox"/> N <input type="checkbox"/> S <input type="checkbox"/> NS/NR	<input type="checkbox"/> N <input type="checkbox"/> S <input type="checkbox"/> NS/NR () Não usou
58.16 Projeto Axé	<input type="checkbox"/> N <input type="checkbox"/> S <input type="checkbox"/> NS/NR	<input type="checkbox"/> N <input type="checkbox"/> S <input type="checkbox"/> NS/NR	<input type="checkbox"/> N <input type="checkbox"/> S <input type="checkbox"/> NS/NR () Não usou
58.17 Consultório na Rua	<input type="checkbox"/> N <input type="checkbox"/> S <input type="checkbox"/> NS/NR	<input type="checkbox"/> N <input type="checkbox"/> S <input type="checkbox"/> NS/NR	<input type="checkbox"/> N <input type="checkbox"/> S <input type="checkbox"/> NS/NR () Não usou
58.18 Ponto de Cidadania	<input type="checkbox"/> N <input type="checkbox"/> S <input type="checkbox"/> NS/NR	<input type="checkbox"/> N <input type="checkbox"/> S <input type="checkbox"/> NS/NR	<input type="checkbox"/> N <input type="checkbox"/> S <input type="checkbox"/> NS/NR () Não usou
58.19 Levanta-te e Anda / Comunidade da Trindade	<input type="checkbox"/> N <input type="checkbox"/> S <input type="checkbox"/> NS/NR	<input type="checkbox"/> N <input type="checkbox"/> S <input type="checkbox"/> NS/NR	<input type="checkbox"/> N <input type="checkbox"/> S <input type="checkbox"/> NS/NR () Não usou
58.20 CUIDAR/SEMPRE (Local da Prefeitura voltado para o atendimento socioassistencial)	<input type="checkbox"/> N <input type="checkbox"/> S <input type="checkbox"/> NS/NR	<input type="checkbox"/> N <input type="checkbox"/> S <input type="checkbox"/> NS/NR	<input type="checkbox"/> N <input type="checkbox"/> S <input type="checkbox"/> NS/NR () Não usou
58.21 BPC - Benefício de Prestação Continuada	<input type="checkbox"/> N <input type="checkbox"/> S <input type="checkbox"/> NS/NR	<input type="checkbox"/> N <input type="checkbox"/> S <input type="checkbox"/> NS/NR	<input type="checkbox"/> N <input type="checkbox"/> S <input type="checkbox"/> NS/NR () Não usou

58.22 Programa Jovem Aprendiz	<input type="checkbox"/> N <input type="checkbox"/> S <input type="checkbox"/> NS/NR	<input type="checkbox"/> N <input type="checkbox"/> S <input type="checkbox"/> NS/NR	<input type="checkbox"/> N <input type="checkbox"/> S <input type="checkbox"/> NS/NR <input type="checkbox"/> Não usou
58.23 Centro de Referência Loreta Valadares (CRLV) (Para Mulheres vítimas de Violência)	<input type="checkbox"/> N <input type="checkbox"/> S <input type="checkbox"/> NS/NR	<input type="checkbox"/> N <input type="checkbox"/> S <input type="checkbox"/> NS/NR	<input type="checkbox"/> N <input type="checkbox"/> S <input type="checkbox"/> NS/NR <input type="checkbox"/> Não usou
58.24 Projeto Força Feminina (Promoção integral de mulheres em situação de prostituição)	<input type="checkbox"/> N <input type="checkbox"/> S <input type="checkbox"/> NS/NR	<input type="checkbox"/> N <input type="checkbox"/> S <input type="checkbox"/> NS/NR	<input type="checkbox"/> N <input type="checkbox"/> S <input type="checkbox"/> NS/NR <input type="checkbox"/> Não usou
58.25 Casarão da Diversidade – Centro de Promoção e Defesa dos Direitos LGBTQIA+ (CPDD-LGBT)	<input type="checkbox"/> N <input type="checkbox"/> S <input type="checkbox"/> NS/NR	<input type="checkbox"/> N <input type="checkbox"/> S <input type="checkbox"/> NS/NR	<input type="checkbox"/> N <input type="checkbox"/> S <input type="checkbox"/> NS/NR <input type="checkbox"/> Não usou
59. Sobre o Programa Minha Casa, Minha Vida... <input type="checkbox"/> Está inscrito <input type="checkbox"/> Foi contemplado/Recebeu <input type="checkbox"/> Tentou se inscrever, mas não conseguiu <input type="checkbox"/> Nunca se inscreveu / Nunca ouviu falar <input type="checkbox"/> NS/NR			
60. Sobre o Aluguel social/Auxílio moradia <input type="checkbox"/> Recebe <input type="checkbox"/> Não recebe <input type="checkbox"/> Nunca recebeu / Não sabe como solicitar <input type="checkbox"/> NS/NR			
61. Você acessou o Auxílio Emergencial durante a Pandemia COVID-19? <input type="checkbox"/> N <input type="checkbox"/> S <input type="checkbox"/> NS/NR			
62. Você está cadastrado no CADÚnico? <input type="checkbox"/> N <input type="checkbox"/> S <input type="checkbox"/> NS/NR			
63. Nesse momento você está recebendo o Bolsa Família? <input type="checkbox"/> N <input type="checkbox"/> S <input type="checkbox"/> NS/NR			
64. Quais os motivos que te levaram a acessar/frequentar as instituições/serviços/ações listados anteriormente? (+ de 1 resposta) (Perguntar para quem marcou Sim em pelo menos uma alternativa da questão anterior. Se todas as respostas forem Não, marcar a opção não acessou nenhum dos serviços/instituições/ações)			
<input type="checkbox"/> Formação profissional (cursos, etc.)		<input type="checkbox"/> Buscar trabalho	
<input type="checkbox"/> Atividades arteducativas/socioeducativas		<input type="checkbox"/> Buscar moradia	
<input type="checkbox"/> Emissão de documentos		<input type="checkbox"/> Procurar educadores/ técnicos/ pessoas de referência das instituições	
<input type="checkbox"/> Atendimento Psicossocial		<input type="checkbox"/> Parar e/ou reduzir o uso de drogas/ substâncias psicoativas	
<input type="checkbox"/> Encaminhamento via Conselho Tutelar/ Juizado da Infância e Adolescência		<input type="checkbox"/> Acessar algum benefício socioassistencial	
<input type="checkbox"/> Suprir necessidades básicas (comer, dormir, tomar banho, etc.)		<input type="checkbox"/> Sofreu algum tipo de violência	
<input type="checkbox"/> Buscar atendimento de saúde		<input type="checkbox"/> Não acessou nenhum desses serviços/instituições	
<input type="checkbox"/> Procurar amigos e/ou familiares		<input type="checkbox"/> N. Sabe/N. Resp.	
65. Você já teve atendimento negado ou foi impedido de acessar algum desses serviços? (+ de 1 resposta)			
<input type="checkbox"/> Unidade de Saúde (UBS / UPA / PSF, hospitais, postos de saúde, etc.)		<input type="checkbox"/> Defensoria Pública	
<input type="checkbox"/> CAPS / CAPS-ad		<input type="checkbox"/> Ministério Público	
<input type="checkbox"/> Centro Social Urbano		<input type="checkbox"/> Unidade de Acolhimento Institucional	
<input type="checkbox"/> Delegacia		<input type="checkbox"/> Conselho Tutelar	
<input type="checkbox"/> Centro POP		<input type="checkbox"/> Escola	
<input type="checkbox"/> CRAS <input type="checkbox"/> CREAS		<input type="checkbox"/> Restaurante Popular	
<input type="checkbox"/> Consultório na Rua		<input type="checkbox"/> Movimento Nac. da População de Rua	
<input type="checkbox"/> Ponto de Cidadania		<input type="checkbox"/> Cata Rua Bahia	
		<input type="checkbox"/> Corra pro Abraço	
		<input type="checkbox"/> NUAR	
		<input type="checkbox"/> CUIDAR/SEMPRE	
		<input type="checkbox"/> Transporte Público	
		<input type="checkbox"/> Não. Isso nunca aconteceu comigo	
		<input type="checkbox"/> N. Sabe/N. Resp.	
66. ESTATUTO DA CRIANÇA E DO ADOLESCENTE			
66.1 Você conhece ou já ouviu falar? <input type="checkbox"/> N <input type="checkbox"/> S <input type="checkbox"/> NS/NR			
66.2 Sabe para que serve? <input type="checkbox"/> N <input type="checkbox"/> S <input type="checkbox"/> NS/NR			
67. POLÍTICA NACIONAL PARA A POPULAÇÃO EM SITUAÇÃO DE RUA			
67.1 Você conhece ou já ouviu falar? <input type="checkbox"/> N <input type="checkbox"/> S <input type="checkbox"/> NS/NR			
67.2 Sabe para que serve? <input type="checkbox"/> N <input type="checkbox"/> S <input type="checkbox"/> NS/NR			

VIOLÊNCIAS E VIOLAÇÕES DE DIREITOS		
68. Você já foi agredida(o) por algum(a) companheiro(a) amoroso? () N () S () NS/NR		
69. Você já vivenciou alguma dessas VIOLÊNCIAS NA RUA? (+ de 1 resposta)		
<input type="checkbox"/> Sofreu algum tipo de preconceito por estar sujo, trajando roupas rasgadas e/ou sujas <input type="checkbox"/> Sofreu algum tipo de preconceito por ter alguma deficiência <input type="checkbox"/> Sofreu algum tipo de preconceito por causa da cor da sua pele (racismo) <input type="checkbox"/> Sofreu algum tipo de preconceito por ser gay, lésbica, travesti, transexual, etc. <input type="checkbox"/> Foi agredido fisicamente	<input type="checkbox"/> Foi agredido verbalmente <input type="checkbox"/> Foi agredido(a)/assediado(a)/violentado sexualmente <input type="checkbox"/> Ficou com fome sem ter o que comer <input type="checkbox"/> Foi agredido por pessoas que passavam na rua enquanto dormia/trabalhava <input type="checkbox"/> Foi ameaçado(a) de morte <input type="checkbox"/> Não sofreu nenhuma das violências mencionadas <input type="checkbox"/> Foi expulso/“convidado(a)” a se retirar do local onde estava <input type="checkbox"/> N. Sabe/N. Resp.	
70. Por parte de quem você já sofreu alguma VIOLÊNCIA NA RUA? (+ de 1 resposta)		
<input type="checkbox"/> Outras pessoas em situação de rua (pares) <input type="checkbox"/> Policiais militares <input type="checkbox"/> Policiais civis <input type="checkbox"/> Guarda municipal <input type="checkbox"/> Conselheiro(a) tutelar <input type="checkbox"/> Clientes	<input type="checkbox"/> Seguranças / Vigias <input type="checkbox"/> Educador(a) social <input type="checkbox"/> Profissionais da saúde <input type="checkbox"/> Profissionais da assistência social <input type="checkbox"/> Outras pessoas passando pela rua (transeuntes)	<input type="checkbox"/> Comerciantes (donos de lojas, bares, etc.) <input type="checkbox"/> Nunca sofreu violência na rua <input type="checkbox"/> N. Sabe/N. Resp.
71. Você já vivenciou alguma dessas situações de violência em alguma das INSTITUIÇÕES/SERVIÇOS que você frequenta/frequentou? (+ de 1 resposta)		
<input type="checkbox"/> Recebeu alimentação de má qualidade <input type="checkbox"/> Sofreu preconceito por parte dos(as) funcionários(as) <input type="checkbox"/> Foi barrado(a) por falta de documento <input type="checkbox"/> Foi barrado(a) por ter/estar com animais (cachorro, gato, etc.) <input type="checkbox"/> Foi barrado(a) por estar descalço e/ou usando roupas rasgadas e/ou sujas. <input type="checkbox"/> Sofreu algum tipo de preconceito por ter alguma deficiência <input type="checkbox"/> Sofreu algum tipo de preconceito por causa da cor da sua pele (racismo) <input type="checkbox"/> Sofreu algum tipo de preconceito por ser gay, lésbica, travesti, transexual, etc.	<input type="checkbox"/> Foi agredido(a) fisicamente <input type="checkbox"/> Foi agredido(a) verbalmente <input type="checkbox"/> Foi agredido(a)/assediado(a)/violentado sexualmente <input type="checkbox"/> Foi acusado de roubo e/ou furto indevidamente <input type="checkbox"/> Foi privado(a) de direitos básicos (higiene pessoal, alimentação, etc.) como forma de punição <input type="checkbox"/> Foi ameaçado(a) de morte <input type="checkbox"/> Não sofreu nenhuma das violências mencionadas <input type="checkbox"/> Não frequentou instituições <input type="checkbox"/> N. Sabe/N. Resp.	
72. Você já vivenciou alguma dessas situações de violência em SHOPPING/LOJAS/ESTABELECIMENTOS COMERCIAIS DIVERSOS/MERCADOS que você frequenta/frequentou? (+ de 1 resposta)		
<input type="checkbox"/> Sofreu preconceito por parte dos(as) funcionários(as) <input type="checkbox"/> Foi barrado(a) por ter/estar com animais de estimação <input type="checkbox"/> Foi barrado(a) por estar descalço e/ou usando roupas rasgadas e/ou sujas. <input type="checkbox"/> Sofreu algum tipo de preconceito por ter alguma deficiência <input type="checkbox"/> Sofreu algum tipo de preconceito por causa da cor da sua pele (racismo)	<input type="checkbox"/> Sofreu algum tipo de preconceito por ser gay, lésbica, travesti, transexual, etc. <input type="checkbox"/> Foi agredido(a) fisicamente <input type="checkbox"/> Foi agredido(a) verbalmente <input type="checkbox"/> Foi agredido(a)/assediado(a)/violentado sexualmente <input type="checkbox"/> Foi acusado de roubo e/ou furto indevidamente <input type="checkbox"/> Foi ameaçado(a) de morte <input type="checkbox"/> Não sofreu nenhuma das violências mencionadas <input type="checkbox"/> Não frequento esses locais [] NS/NR	
73. Já teve algum problema/questão com a polícia? () N () S () NS/NR		
74. Responde ou já respondeu algum desses processos na justiça?		

<input type="checkbox"/> NÃO RESPONDE, NEM NUNCA respondeu nenhum processo <input type="checkbox"/> NÃO RESPONDE, MAS JÁ respondeu algum processo <input type="checkbox"/> RESPONDE ALGUM PROCESSO ATUALMENTE <input type="checkbox"/> NS/NR		
75. Quem você procura para garantir seus direitos? (+ de 1 resposta)		
<input type="checkbox"/> Ninguém <input type="checkbox"/> Parentes e/ou amigos <input type="checkbox"/> Polícia civil <input type="checkbox"/> Policial militar <input type="checkbox"/> Conselheiro(a) Tutelar <input type="checkbox"/> Promotor de Justiça <input type="checkbox"/> CENTROPOP <input type="checkbox"/> Vara da Infância e da Juventude	<input type="checkbox"/> Defensor(a) Público <input type="checkbox"/> Movimento População de Rua <input type="checkbox"/> Cata Rua <input type="checkbox"/> Educador social <input type="checkbox"/> Projeto Axé <input type="checkbox"/> CRAS / CREAS	<input type="checkbox"/> Pref. Munic. de Salvador / Prefeitura-Bairro <input type="checkbox"/> Movimento Sem-teto de Salvador <input type="checkbox"/> Outros serviços abertos/projetos (Corra Pro Abraço, Ponto de Cidadania, Consultório na Rua, etc.) <input type="checkbox"/> Outros _____ <input type="checkbox"/> N. Sabe/N. Resp.

LAZER E PROJETOS DE VIDA		
76. Você já acessou/acessa alguns desses equipamentos culturais e atividades de lazer? (+ de 1 resposta)		
<input type="checkbox"/> Museus <input type="checkbox"/> Bibliotecas <input type="checkbox"/> Parques e Praças <input type="checkbox"/> Cinema <input type="checkbox"/> Praias <input type="checkbox"/> Clubes <input type="checkbox"/> Shoppings	<input type="checkbox"/> Teatro <input type="checkbox"/> Paredão / Festas <input type="checkbox"/> Festas populares <input type="checkbox"/> Oficinas de Artes <input type="checkbox"/> Televisão / Rádio <input type="checkbox"/> Restaurantes <input type="checkbox"/> Bares <input type="checkbox"/> Feiras	<input type="checkbox"/> Shows / Apresentações artísticas <input type="checkbox"/> Espaços religiosos e/ou espirituais <input type="checkbox"/> Equipamentos esportivos (estádios, quadras, ginásios) <input type="checkbox"/> Não acessou nenhum dos equipamentos culturais/atividades de lazer citados <input type="checkbox"/> N. Sabe/N. Resp.
77. O que você gostaria que acontecesse na sua vida? (+ de 1 resposta) (Não ler as alternativas. Usar para marcar as respostas citadas pelo participante)		
<input type="checkbox"/> Conseguir um emprego com carteira assinada <input type="checkbox"/> Voltar estudar/Estudar <input type="checkbox"/> Praticar esportes <input type="checkbox"/> Abrir um negócio pessoal <input type="checkbox"/> Resolver problemas com a justiça <input type="checkbox"/> Resolver problemas de saúde <input type="checkbox"/> Conseguir um lugar para morar <input type="checkbox"/> Acessar o auxílio moradia <input type="checkbox"/> Ter uma casa própria <input type="checkbox"/> Constituir uma família <input type="checkbox"/> Melhorar a relação com a família <input type="checkbox"/> Conseguir usar menos drogas e/ou parar de usar	<input type="checkbox"/> Fazer um curso profissionalizante <input type="checkbox"/> Regularizar documentação pessoal / Emitir documentos <input type="checkbox"/> Quitar dívidas <input type="checkbox"/> Ter alguma renda <input type="checkbox"/> Ter acesso ao Bolsa Família) e/ou outros benefícios socioassistenciais <input type="checkbox"/> Aposentar-se <input type="checkbox"/> Viajar <input type="checkbox"/> Outros _____ <input type="checkbox"/> Outros _____ <input type="checkbox"/> Não tenho nenhum projeto no momento <input type="checkbox"/> N. Sabe/N. Resp.	

FINALIZAÇÃO – CONTROLE DE DUPLICIDADE
78. - POR ACASO VOCÊ JÁ RESPONDEU ESSE QUESTIONÁRIO/DEU ESSA ENTREVISTA MAIS LONGA PARA ALGUÉM USANDO UM CRACHÁ/COLETE COMO ESSE? <input type="checkbox"/> Sim <input type="checkbox"/> Não

Agradecemos a sua participação!

2.3 Ficha de controle amostral de entrevistas realizadas

Trata-se de um instrumento preenchido exclusivamente pelo agente de campo recenseador(a) e entregue à equipe técnica de pesquisa ao final de cada turno de trabalho. O processamento dessas informações permitia o controle do alcance dos perfis amostrais necessários para compor a amostra a partir de cada entrevista realizada. A seguir são reproduzidos os dados que compõem o documento em questão.

FICHA DE CONTROLE AMOSTRAL DE ENTREVISTAS REALIZADAS

I) DATA: ____/____/2023

II) IDENTIFICADOR AC-REC: _____

III) MICRORREGIÃO: _____

IV) TURNO: M () | T ()

1) TOTAL DE ENTREVISTAS REALIZADAS: _____

2) GRUPO GERACIONAL (IDADE)

a) Nº de Adolescentes (12-17 anos): _____

b) Nº de Adultos (18-59 anos): _____

c) Nº de Idosos (+60 anos): _____

3) COR/RAÇA/ETNIA AUTODECLARADA

Preta: _____ Parda: _____ Branca: _____ Indígena: _____ Amarela: _____

4) GÊNERO

Homem Cis: _____ Mulher Cis: _____ Homem Trans: _____ Mulher Trans: _____

Travesti: _____ Pessoa Não-Binária: _____ Pessoa Intersexual: _____

5) DORMIU NA RUA ÚLTIMOS SETE DIAS (UAI OU RUA): Sim () Não ()

EDUCADOR(A) DE REFERÊNCIA: _____

3. GUIA DE ORIENTAÇÃO PARA AGENTES DE CAMPO

O Guia de Orientações para Agentes de Campo foi construído e atualizado a partir do trabalho de mapeamentos nas ruas e grupos de discussão, além de reuniões técnicas, encontros formativos e de supervisões, e consultas à literatura especializada. O documento foi organizado em um total de dez páginas nas quais são detalhados o passo a passo para o trabalho de campo, contendo explicações de cada uma das perguntas do roteiro de entrevista

censitária e possibilidades de resposta, assim como informa sobre como descrever um ponto de referência do local da entrevista/observação realizada.

A equipe de agentes de campo/pesquisadores recebeu o Guia nas versões impressa e digital antes da realização da contagem/censo. Além desse material foi elaborado um vídeo instrutivo para uso do aplicativo *ODK Collect*, já que cada uma das equipes contou com um dispositivo móvel (tablet ou celular) configurado para preenchimento e armazenamento do questionário em modo *offline*. Foram realizados diversos encontros formativos e de supervisão da equipe de agentes de campo/pesquisadores durante os meses de março, abril e maio de 2023. Essas atividades tiveram o objetivo de orientar a entrada em campo, instruir de forma teórica e metodológica a atuação ética em pesquisa com seres humanos, especificamente populações vulneráveis como a população em situação de rua e supervisionar o trabalho realizado no período.

Cabe destacar que o treinamento para aplicação do roteiro de entrevista amostral foi realizado durante o período de formação e supervisão realizados semanalmente durante o período de realização das entrevistas. A seguir são reproduzidos integralmente os dados que compõem o guia, sendo que as informações referentes a coleta de dados nas ilhas soteropolitanas ainda não estavam inseridas no documento, uma vez a logística para sua realização foi definida posteriormente. Contudo, salienta-se que para a cobertura das ilhas foram aplicadas todas as orientações metodológicas com adaptações necessárias as especificidades desses territórios.

GUIA DE ORIENTAÇÕES PARA AGENTES DE CAMPO

1. APRESENTAÇÃO

Este guia visa detalhar as orientações técnicas para agentes de campo que atuarão nas atividades de Contagem/Censo da POPRUA de Salvador que ocorrerão entre os dias 11 e 14 de abril de 2023 e que integram as metas da “Pesquisa de Mapeamento, Contagem e Caracterização da População em Situação de Rua em Salvador”. Esse projeto é uma parceria entre o Centro Projeto Axé de Defesa e Proteção à Criança e ao Adolescente e a Prefeitura Municipal de Salvador através da Secretaria de Promoção Social, Combate à Pobreza, Esportes e Lazer (PMS/SEMPRE), a partir do Termo de Colaboração Nº 001/2022, além da parceria com o Conselho Municipal de Assistência Social de Salvador (CMASS).

Para sua execução o projeto também conta com a cooperação e colaboração institucional da Universidade Federal da Bahia – através de três unidades: o Instituto de Psicologia (IPS/UFBA); o Laboratório de Cartografia e de Sistemas de Informação Geográfica do Departamento de Engenharia de Transportes e Geodésia da Escola Politécnica (CARTOLab/DETG/ESCOLA POLITÉCNICA/UFBA); e, o Departamento de Estatística do Instituto de Matemática e Estatística (IME/UFBA) –, do Movimento Nacional da População de Rua (MNPR) e da Rede Cata Bahia da Federação das Catadoras e Catadores do Estado da Bahia.

O objetivo geral da “Pesquisa de Mapeamento, Contagem e Caracterização da População em Situação de Rua em Salvador” é mapear, contar e recensear a população em situação de rua

– crianças, adolescentes, jovens, adultos e famílias –, além de realizar a caracterização das situações de vulneração e violações de direitos vividas por esta população na cidade de Salvador a partir da produção de dados sociodemográficos, como idade, gênero, raça/cor/etnia, orientação sexual, escolaridade, local de permanência, renda, os motivos de ida para rua e trajetória de rua, bem como o número de pessoas que dormem nas ruas; o uso de substâncias psicoativas; a formatação de grupos e laços/vínculos com a família; a rede de apoio acessada; o acesso aos serviços e políticas da assistência social, dentre outros.

2. ORIENTAÇÕES GERAIS DO CENSO POPRUA SALVADOR

2.1 PERÍODO DE REALIZAÇÃO DO CENSO E TURNOS DE TRABALHO

O Censo PopRua Salvador será realizado em toda a cidade durante três noites e três dias, entre 11 e 14 de abril de 2023. A equipe de agentes de campo foi organizada em dois turnos distintos de trabalho, sendo estes **Equipe Dia** (7h30 às 15h) e **Equipe Noite** (16h às 22h).

2.3 PONTO DE APOIO/REFERÊNCIA

Durante todos os dias de trabalho o Censo PopRua Salvador terá como ponto de apoio e local de referência a Unidade de Arteducação do Pelourinho (UAP) do Projeto Axé, localizada na Rua das Laranjeiras, 09, Centro Histórico, CEP: 40.026-230, próxima ao Terreiro de Jesus e em frente a Alaíde do Feijão e Hostel Laranjeiras. Neste local haverá um espaço específico para guardar pertences pessoais dos(as) agentes de campo, como mochilas, bolsas, dentre outros que serão devolvidos ao final do turno.

2.4 CARTOGRAFIA E GEORREFERENCIAMENTO DA CIDADE DE SALVADOR

Na parte inicial do projeto foi construído um mapeamento da população em situação de rua em toda a cidade através de diferentes estratégias: a realização de grupos focais de discussões com pessoas interessadas no tema (pessoas em situação de rua, movimentos sociais, trabalhadores(as) da assistência social, da saúde e da rede de proteção a crianças e adolescentes, dentre outros); reuniões técnicas com setores da saúde e assistência social para agregação e análise de diferentes dados de atendimento à população em situação de rua na cidade; além de oficinas de georreferenciamento com o apoio do CARTOLab/UFBA, visando a construção de um mapa colaborativo com indicações de locais de ocupação da população em situação de rua, serviços socioassistenciais, de saúde, dentre outros.

Como resultado desse processo, tendo como referência também os resultados da pesquisa de mesma natureza realizada pelo Projeto Axé em 2016 e 2017, foi elaborada uma série de mapas para orientar a realização do Censo PopRua Salvador, considerando a divisão da cidade em quatro macrorregiões e 48 microrregiões, sendo que cada macrorregião será pesquisada em dois turnos (diurno e noturno), conforme organização a seguir:

MACRORREGIÃO	DESCRIÇÃO	TURNO NOITE 16h às 22h	TURNO DIA 7h30 às 15h
MACRORREGIÃO 01 - BARRA-ITAPUÃ	16 microrregiões Da Microrregião 01 (M01) até Microrregião 16 (M16)	11/abril/2023 (terça) 18h às 21h30	12/abril/2023 (quarta) 09h às 14h
MACRORREGIÃO 02 - CENTRO-ITAPAGIPE	18 microrregiões Da Microrregião 17 (M17) até Microrregião 34 (M34)	12/abril/2023 (quarta) 18h às 21h30	13/abril/2023 (quinta) 09h às 14h
MACRORREGIÃO 03 - MIOLO-SUBÚRBIO	11 microrregiões Da Microrregião 35 (M35) até Microrregião 45 (M45)	13/abril/2023 (quinta) 18h às 21h30	14/abril/2023 (quinta) 09h às 14h
MACRORREGIÃO 04 – ILHAS	03 microrregiões Da Microrregião 46 (M46) até Microrregião 48 (M48)	-	28 e 29/junho/2023 (quarta e quinta) 08h às 17h

**A cobertura dessa macrorregião foi definida posteriormente, após processo de articulação com a rede de serviços da assistência social com apoio da SEMPRE.*

Cada Microrregião tem um ponto de referência marcado para dar início ao Censo. Esse ponto é definido conforme a lógica de divisão das microáreas, visando ao máximo a construção de fluxo de cobertura de modo a evitar possíveis duplicidades e atravessamentos de uma microárea para outra. Esse ponto de início é a referência e deve ser observado com atenção.

2.5 EQUIPE DE AGENTES DE CAMPO

A equipe de agentes de campo é composta por educadores sociais de rua, profissionais diversos com experiência de estudo, atuação, atendimento e/ou militância na área de trabalho com a população em situação de rua, bem como agentes sociais, lideranças comunitárias e estudantes universitários(as). Essa diversidade de perfis é parte da concepção metodológica do Censo PopRua Salvador e visa justamente agregar diferentes olhares e possibilidade de colaboração e participação social. Nesse sentido, na equipe de 106 agentes de campo se incluem também pessoas com trajetória de rua, catadores(as) de materiais recicláveis, bem como alguns sujeitos que se encontram em situação de acolhimento institucional.

Ao total participarão do Censo PopRua Salvador 106 agentes de campo que serão responsáveis pela produção direta em campo dos dados quanti e qualitativos através da aplicação dos questionários censitários (informado e observacional). Para tanto a equipe foi dividida em duas frentes de ação em campo, sendo estas:

I) Agente de Campo Mobilizador(a) (ACMob): responsáveis por “abrir” o campo de trabalho nas microrregiões pesquisadas, mobilizando possíveis participantes e cuidando da organização logística do campo, devendo estar atento(a) ao bom andamento das atividades de campo; e,

II) Agente de Campo Recenseador(a) (ACRec): além de apoiar as atividades de mobilização do campo de pesquisa é a pessoa responsável pela aplicação dos questionários censitários, seja na versão digital seja na versão impressa, devendo estar atenta a questões metodológicas para inclusão de pessoas no censo, bem como o correto registro dos dados coletados.

2.6 LOGÍSTICA DE MOBILIDADE E ORGANIZAÇÃO DAS EQUIPES DURANTE O TRABALHO DE CAMPO

O Censo PopRua Salvador conta com a locação de veículos específicos para cobertura das macrorregiões e suas respectivas microrregiões nos dias e turnos determinados. Todos os veículos serão identificados na frente e traseira com a identidade visual do Censo PopRua Salvador, bem como as logos das organizações e instituições envolvidas.

No início de cada turno de trabalho, as equipes serão organizadas em quartetos de modo que tenha pelo menos um(a) agente de campo mobilizador(a). Agentes de campo recenseadores(as) receberão um kit de materiais contendo mapas, caneta, prancheta, cópias do instrumento censitário e, em alguns casos, um equipamento (tablet e/ou celular) para aplicação de entrevistas no programa offline criado para este fim (nem todos ACREC receberão este equipamento, pois depende da disponibilidade, sendo que serão privilegiadas as equipes que forem para áreas com previsão de um maior número de pessoas em situação de rua).

Toda as pessoas que integram a equipe de Agentes de Campo receberão um código que será marcado no verso do seu respectivo crachá. O código é formado considerando duas informações: TURNO DE TRABALHO (Dia ou Noite) e uma combinação de letras do alfabeto, sendo que as letras serão dobradas quando for alcançada a letra Z. Exemplos: D-A; D-Z; D-AA; D-BB / N-B; N-Z; N-AA. Sempre que receber seu material de trabalho, os(as) agentes de campo recenseadores(as) devem marcar seus instrumentos com o seu código para facilitar o registro de entrevistas/observações realizadas, sendo que o mesmo valerá para o registro no questionário offline.

Ao total teremos 14 carros disponíveis, sendo que um desses será destinado à cobertura das Unidades de Acolhimento Institucional (UAI), com equipe própria devidamente orientada para realização da tarefa. As UAIs serão cobertas nos dias específicos de acordo com as Macrorregiões em que estão localizadas, com indicação para cobertura nos turnos da noite.

Haverá uma possibilidade de disponibilidade de uma ou duas Vans em alguns turnos de trabalho, visando a cobertura de áreas com maior concentração de pessoas em situação de rua, e, por conseguinte, demandarão a presença de um número maior de Agentes de Campo. Isso será definido e organizado pela equipe de coordenação.

Antes do deslocamento da equipe para o ponto de início de cobertura da microrregião, a coordenação irá orientar a equipe de agentes de campo e o motorista responsável pelo veículo de modo a acordar possíveis ajustes nas indicações de cobertura das áreas marcadas no mapa. Os trajetos devem ser feitos observando uma velocidade baixa, sempre que possível, de modo a favorecer a identificação visual dos locais de presença da população em situação de rua. Nesses casos, o carro irá parar em um local próximo para que a equipe de agentes possa se dirigir as pessoas em situação de rua. Antes devem ser acordados com o motorista os locais de encontro para retorno da equipe ao veículo.

Se por alguma razão, durante o trabalho de campo, for identificada alguma situação e/ou observação que impeça a ida para uma determinada rua, praça, localidade, bairro, que não tenha sido previamente conversada com a coordenação antes da ida a campo, a equipe de agentes deve registrar nos mapas esses locais não cobertos, bem como o motivo no verso do mapa. No retorno para a UAP a equipe de coordenação realizará o controle de qualidade dos dados coletados e deverá ser informada sobre qualquer eventualidade e/ou incidente ocorrido durante o trabalho de campo de cada equipe.

A equipe de agentes de campo deve vestir roupas e calçados confortáveis. Deve-se evitar a utilização de roupas curtas (saias, bermudas, shorts), roupas decotadas, bem como o uso de acessórios que fiquem a mostra (joias, relógios, celulares pessoais etc.). É aconselhável o uso de protetor solar para todas as pessoas que irão atuar na Equipe Dia. Por fim, de maneira geral, é fundamental estar descansado(a) para a realização atuar nas atividades do Censo/Contagem. Desse modo, é indicado que todas as pessoas tenham boa noite de sono e de descanso nos dias que antecedem cada turno de trabalho.

3. ORIENTAÇÕES PARA APLICAÇÃO DO ROTEIRO DE ENTREVISTA CENSITÁRIA

O ROTEIRO DE ENTREVISTA CENSITÁRIA é dividido em dois tipos, sendo um chamado de INFORMADO (REC-INFO) e o outro de OBSERVACIONAL (REC-OBS). Cada um é aplicado conforme identificada a demanda por parte do(a) Agente de Campo Recenseador, que deverá estar atento(a) as condicionalidades de aplicação. Trata-se de um documento que tem duas versões, uma offline (a ser aplicada com o apoio de tablets e/ou celulares) e outra em papel impresso. A seguir serão observadas as orientações para aplicação da versão impressa do instrumento, sendo que a versão Offline é composta pelos mesmos itens e contará com um vídeo tutorial a ser disponibilizado para a equipe durante o treinamento.

3.1 ROTEIRO DE ENTREVISTA CENSITÁRIA – INFORMADO (REC-INFO)

Será descrito, a seguir, as orientações para preenchimento do ROTEIRO DE ENTREVISTA CENSITÁRIA – INFORMADO (REC-INFO), aquele que é respondido pela pessoa em situação de rua acima de 12 (doze anos). Aqui parte-se do pressuposto que a pessoa foi consultada e aceitou participar do Censo.

Do ITEM I ao ITEM V o preenchimento é feito exclusivamente pelo(a) Agente de Campo Recenseador (ACRec), sendo que a primeira pergunta direcionada a pessoa em situação de rua é o ITEM VI. Caso a pessoa aceite participar serão realizadas as perguntas da seção QC-INFO.

CENSO POP RUA SALVADOR	
I) LOCAL DO REGISTRO: () Rua () UAI	II) IDENTIFICADOR: _____ - _____
III) MICRORREGIÃO:	IV) PONTO DE REFERÊNCIA MARCADO NO MAPA:

No ITEM I do instrumento, o(a) ACREc deverá marcar o local de registro, isto é, local de aplicação do questionário, se na RUA ou na UAI (Unidade de Acolhimento Institucional).

No ITEM II deve ser registrado no primeiro espaço o identificador do(a) ACRec, que estará marcado atrás do crachá. No segundo espaço, após o “traço –” deve ser inserida uma numeração de dois dígitos começando por 01, indicando ser esta a primeira pessoa entrevistada naquele turno por aquele(a) ACRec.

No ITEM III deve ser registrada qual a microárea na qual está sendo realizado a entrevista/observação. Essa informação pode ser observada no mapa que será entregue a cada ACRec.

No ITEM IV deve ser registrado livremente um ponto de referência identificado pelo ACRec levando em conta o local marcado no mapa, devendo ser o mais próximo possível. Na versão offline do questionário essa marcação é feita automaticamente através do GPS.

V) ATIVIDADE QUE ESTÁ REALIZANDO NA RUA NO MOMENTO DA PESQUISA (Preenchido c/ “X” pelo(a) agente de campo/pesquisa)	
<input type="checkbox"/> (DOR) – Dormindo na rua (Quest. 2–Obs. (VERSO)	<input type="checkbox"/> (SINA) – Sinaleira (pedindo / vendendo / limpando para-brisa etc.)
<input type="checkbox"/> (COPA) –Conhecimento prévio do/a Agente de Campo	<input type="checkbox"/> (VEND) – Vendedor(a) ambulante (sem ponto fixo)
<input type="checkbox"/> (MARVI) – Marcadores visuais de situação de rua	<input type="checkbox"/> (RIF) – Rifeiro(a)
<input type="checkbox"/> (SIN) – “Sindicatos”	<input type="checkbox"/> (AR) – Artista de Rua
<input type="checkbox"/> (LIX) – Mexendo no lixo/lixreira	<input type="checkbox"/> (PROS) – Prostituição () (EXP) – Exploração Sexual
<input type="checkbox"/> (BRIN) - Brincando	<input type="checkbox"/> (COM) – Comendo / preparando/cozinhando alimentos
<input type="checkbox"/> (HC) – Higiene e cuidados pessoais	<input type="checkbox"/> (SPA) – Usando SPA
<input type="checkbox"/> (ESMO) – Esmolando/Pedindo	<input type="checkbox"/> (REC) – Catando materiais recicláveis
<input type="checkbox"/> (CAR) – Carga e descarga de materiais;	
<input type="checkbox"/> (GUA) – Guardador de carros/Flanelinha;	

Esta seção deve ser preenchida exclusivamente pelo(a) ACRec, com base na razão pela qual a pessoa deve ser incluída no Censo PopRua Salvador. Deve-se considerar a atividade que a pessoa está realizando no momento que o(a) ACRec encontra a pessoa. Vale destacar que o(a) ACRec DEVE REGISTRAR APENAS UMA OPÇÃO NESTA SEÇÃO.

A seguir são descritas as especificidades de cada alternativa, com exceção da primeira, dormindo na rua, que será tratada no detalhamento do questionário observacional, visto que esta é uma das condicionalidades para o registro observacional.

() (COPA) – Conhecimento prévio do/a Agente de Campo - Trata-se daqueles casos em que o(a) agente de campo conhece a pessoa em situação de rua e sabe que ela deve ser incluída no Censo, ainda que no momento do encontro ela não se enquadre em alguma das categorias disponíveis.

() (MARVI) – Marcadores visuais de situação de rua - Quando a pessoa é identificada por marcadores visuais comumente atribuídos à situação de rua como precária situação de higiene corporal (vestimentas sujas e/ou rasgadas, pés descalços, nus ou seminus, geralmente, da cintura pra cima), etc.

() (SIN) – “Sindicatos” - Grupo de pessoas em situação de rua que se caracteriza pelo uso de bebida alcoólica (“bombinha”). Ao observar o entorno, pode-se notar a presença de pertences

pessoais (podem ser acumuladores), locais de preparo de alimentos improvisados etc. Geralmente ficam em bancos de praças, árvores, próximo a praias, finais de linhas dos bairros, dentre outros.

() (LIX) – *Mexendo no lixo/lixreira* - Quando as pessoas ou grupo de pessoas se encontra mexendo em pilhas de lixo, lixeiras, depósitos, e/ou similares por razões diversas: busca de alimentos, roupas, utensílios, dentre outras coisas.

() (BRIN) – *Brincando* - Crianças e/ou adolescentes desenvolvendo atividades lúdicas, como jogando bola, empinando pipa, correndo, com ou sem brinquedos, dentre outras situações, desde que identificadas em alguma situação de rua, como acompanhadas por adultos, em cenas de mendicância, exploração do trabalho infantil, dentre outras. Essa categoria deve ser observada sempre em relação a outras que são características da situação de rua de crianças e adolescentes.

() (HC) – *Higiene e cuidados pessoais* - Inclui pessoas que no momento da pesquisa se encontram tomando banho, escovando dentes, trocando de roupa, urinando, defecando, dentre outras situações relacionadas a necessidades fisiológicas, higiene e cuidados pessoais.

() (ESMO) – *Esmolando/Pedindo* - Pessoa(s) pedindo dinheiro, alimentos, itens de higiene, dentre outros. Podem estar acompanhadas de crianças ou não. Geralmente são encontradas em frente a farmácias, supermercados, igrejas, em praças e calçadas com grande circulação de pessoas etc.

() (CAR) – *Carga e descarga de materiais* - Pessoas que trabalham carregando e descarregando carros de frutas, materiais de construção, compras de supermercado/feira, dentro outros. Podem fazer uso de carros de mão e/ou outras ferramentas similares.

() (GUA) – *Guardador de carros/Flanelinha* - Pessoas que trabalham de FORMA IRREGULAR/POR CONTA PRÓPRIA auxiliando na manobra/estacionamento de carros ou vigiando-os. Atuam em ruas transversais a grandes avenidas, em shows, festas, eventos etc.

() (SINA) – *Sinaleira (pedindo / vendendo / limpando para-brisa etc.)* - Inclui pedintes e/ou pessoas que fazem malabares, apresentações etc. e em seguida pedem compensação financeira para condutores(as) de carros, motos e bicicletas. Podem estar acompanhadas de crianças ou não. Também costumam vender objetos de baixo custo, como balas, frutas, água, pano de chão, dentre outros, além de oferecer em alguns casos o serviço de limpeza de para-brisas (observar a presença de garrafa plástica com água e sabão, bucha, pequenos rodos etc.).

() (VEND) – *Vendedor(a) ambulante (sem ponto fixo)* - Vendedores(as) ambulantes de água, pano de chão, flanelas, frutas, flores, itens diversos de baixo custo, que atuam de maneira itinerante, SEM PONTO FIXO. A principal característica aqui é o fato de a pessoa não ter um ponto fixo. Deve ser observada também características visuais da população em situação de

rua sempre que possível e ainda conjugar a isso o conhecimento prévio dos(as) agentes de campo, sempre que possível.

() (RIF) – *Rifeiro(a)* - Pessoas em vulnerabilidade social, em sua maioria mulheres jovens adultas, que ficam principalmente em praças e de modo itinerante nas ruas vendendo rifas. No geral trajam roupas curtas (shorts, saias) e blusas justas.

() (AR) – *Artista de Rua* - Inclui pessoas que produzem materiais artesanais e vendem em estruturas improvisadas como tapetes, cangas etc., podendo ter um ponto de referência ou ainda atuar de modo itinerante. Trabalham nas ruas, próximo a praias e pontos turísticos.

() (PROS) – *Prostituição* - Pessoas que oferecem serviços sexuais em troca de dinheiro, em alguns casos drogas e/ou bens/favores. Destaca-se que essa categoria engloba pessoa com mais de 18 anos. Situações como essa no caso de pessoas com menos de 18 anos deve ser registrado de acordo com as leis de proteção em vigor como () (EXP) – *Exploração Sexual*, ainda que haja algum tipo de consentimento ou não por parte da criança e/ou adolescente.

() (COM) – *Comendo / preparando/cozinhando alimentos* – observar marcadores visuais que identificam a população em situação de rua, bem como o uso de utensílios muitas vezes improvisados para o preparo de alimentos bem como a realização de refeições.

() (SPA) – *Usando SPA* – quando a pessoa é observada fazendo uso de alguma Substância Psicoativa (SPA), seja ela lícita (como álcool, cigarro, etc.) ou ilícita (como maconha, crack, etc.).

() (REC) – *Catando materiais recicláveis* - Pessoas ou grupo de pessoas que recolhem materiais recicláveis diversos como papelão, latinhas, ferros, garrafas, PETs, etc., espalhados pelos diversos locais da cidade. Em geral, podem carregar consigo sacos, carros de supermercado/de bebês adaptados com materiais coletados. Podem estar próximas a locais conhecidos como ferros velhos, além de poderem ou não estar usando equipamentos de proteção, improvisados ou não.

Depois de marcar a atividade que está realizando no momento da pesquisa, o(a) Agente de Campo irá ao encontro da pessoa em situação de rua de modo a consultá-la sobre a disponibilidade de participação no Censo. Pode ser que o(a) Agente de Campo Mobilizador(a) já tenha informado a pessoa sobre o Censo, mas ainda assim, deve-se fazer a pergunta em relação ao consentimento de participação. Em caso afirmativo, a entrevista ocorrerá com base no ROTEIRO DE ENTREVISTA CENSITÁRIA – INFORMADO (REC-INFO). Em caso negativo deve-se agradecer a atenção da pessoa e em local reservado realizar o registro observacional que será detalhado mais adiante.

VI) CONSENTIMENTO DE PARTICIPAÇÃO NA PESQUISA Estamos realizando uma pesquisa sobre a população em situação de rua em Salvador. O objetivo é gerar informações que possam melhorar as políticas públicas e os serviços de atendimento para esta população. Esse CENSOPOPURUA é realizado pelo Projeto Axé, a UFBA, o Movimento Nacional da População de Rua e o Cata-Rua. Você poderia responder ao questionário que deve demorar 5 minutos?

Sim Não (Ir p/ Questionário 2-Observacional (VERSO))

Assim que a pessoa em situação de rua diz Sim quanto a participação no Censo, deve-se dar início das perguntas do ROTEIRO DE ENTREVISTA CENSITÁRIA 1 – INFORMADO (REC1-INFO).

ROTEIRO DE ENTREVISTA CENSITÁRIA 1 – INFORMADO (REC1-INFO)	
1) ONDE VOCÊ VAI DORMIR HOJE? <input type="checkbox"/> Rua <input type="checkbox"/> UAI <input type="checkbox"/> Casa de Amigos e Parentes <input type="checkbox"/> Ocupação <input type="checkbox"/> Em casa (Perguntar se é ocupação) <input type="checkbox"/> Outro local	2) VOCÊ DORMIU NA RUA NOS ÚLTIMOS 7 DIAS? <input type="checkbox"/> Sim <input type="checkbox"/> Não 3) VOCÊ DORMIU EM UAI NOS ÚLTIMOS 7 DIAS? <input type="checkbox"/> Sim <input type="checkbox"/> Não

As três primeiras perguntas se referem a questão do DORMIR NA RUA. Na PERGUNTA 1, deve-se observar que UAI significa Unidade de Acolhimento Institucional. Além disso, se a pessoa disser que vai dormir “em casa”, deve-se perguntar se a casa dele fica numa ocupação ou em local improvisado, se ela disser sim, deve-se marcar a opção OCUPAÇÃO.

As PERGUNTAS 2 E 3 se referem aos últimos sete dias apenas. Ainda que a pessoa tenha dormido na rua ou na UAI em um tempo superior a sete dias deve-se atentar ao período indicado nas perguntas.

4) QUAL O SEU SEXO DE NASCIMENTO? <input type="checkbox"/> Feminino/ Vagina <input type="checkbox"/> Masculino / Pênis <input type="checkbox"/> Intersexo/Ambos <input type="checkbox"/> Não sabe/Não respondeu 5) VOCÊ SE IDENTIFICA COM O SEU SEXO DE NASCIM.? <input type="checkbox"/> Sim <input type="checkbox"/> Não <input type="checkbox"/> Não sabe/Não respondeu 6) VOCÊ É GAY, LÉSBICA OU BISEXUAL? <input type="checkbox"/> Sim, sou Gay <input type="checkbox"/> Sim, sou Lésbica <input type="checkbox"/> Sim, sou Bissexual <input type="checkbox"/> Não, sou heterossexual <input type="checkbox"/> Outro <input type="checkbox"/> Não sabe/Não respondeu 7) QUAL A SUA COR/RAÇA? <input type="checkbox"/> Preta <input type="checkbox"/> Parda <input type="checkbox"/> Branca <input type="checkbox"/> Indígena <input type="checkbox"/> Amarela <input type="checkbox"/> Não sabe/Não respondeu 7.1) COR/RAÇA (Alterdeclarada pelo(a) Ag. de Campo) <input type="checkbox"/> PRETA <input type="checkbox"/> PARDA <input type="checkbox"/> BRAN. <input type="checkbox"/> INDIG. <input type="checkbox"/> AMARE. 8) QUAL A SUA IDADE? ___ANOS <input type="checkbox"/> N. Sabe/N. Resp. 9) VOCÊ NASCEU EM SALVADOR? <input type="checkbox"/> Sim. <input type="checkbox"/> Não. Mas nasci na Bahia <input type="checkbox"/> N. sabe/N. Resp. <input type="checkbox"/> Não. Nasci em outro estado <input type="checkbox"/> Outro país

As perguntas desse bloco se referem a identificação de gênero, sexualidade, cor/ raça/ etnia, geração e naturalidade das pessoas entrevistadas. Em todas elas deve-se usar a alternativa NÃO SABE/NÃO RESPONDEU em caso de dificuldade da pessoa ou se a mesma preferir responder dessa forma.

Na PERGUNTA 4 e 5, deve-se observar a necessidade de manejo por parte do(a) ACRec, visto que as pessoas podem ter dúvidas, por exemplo, sobre o que é uma pessoa intersexual ou ainda o que significa não se identificar com o sexo de nascimento. Deve-se observar que, caso a pessoa não se identifique com o sexo de nascimento, ela é, possivelmente, uma pessoa transgênero (mulher/homem trans, travesti, pessoa não-binária, dentre outros); e se ela se identifica com o sexo de nascimento ela é uma pessoa cisgênero.

A PERGUNTA 6 se refere a sexualidade. Caso a pessoa não seja gay, nem lésbica, nem bissexual, possivelmente se identificará como heterossexual (observar que as pessoas geralmente confundem gênero com sexualidade. Caso isso aconteça, deve-se informar a pessoa rapidamente que a pergunta se refere ao modo como ela ama, se apaixonou e/ou se relaciona sexual e afetivamente, se com pessoa com o mesmo gênero que ela ou com o gênero diferente do dela.

Na PERGUNTA 7 a pessoa quem deve responder qual a cor/raça/etnia que ela se identifica. Sempre ler as opções e informar que são baseadas nas categorias do IBGE (Instituto Brasileiro de Geografia e Estatística). O(A) ACREC deve marcar na PERGUNTA 7.1 qual a cor/raça/etnia que ela daria para a pessoa que está sendo entrevistada. Deve-se tomar cuidado para não chamar atenção da pessoa ao fazer isso. Se a pessoa estiver muito próxima, é preferível que marque essa opção ao final da entrevista quando tiver concluído todas as perguntas e se despedido da pessoa entrevistada.

Na PERGUNTA 8 deve-se reforçar que não é necessário informar a data de nascimento, apenas a idade. Já na PERGUNTA 9, ainda que a pessoa insista em informar o local exato de nascimento, caso pareça importante para a pessoa entrevistada o(a) ACREC poderá registrar o nome da cidade e estado, mas sabendo que isso não será usado na análise dos dados.

10) QUAL O PRINCIPAL MOTIVO QUE FEZ COM QUE VIESSE PARA SITUAÇÃO DE RUA?

- () Procurar sustento para si mesmo e/ou para família / Para trabalhar (catação, guarda de carros etc.)
- () Acompanhar familiar e/ou amigos
- () Perdeu a casa/ficou desabrigado / Foi expulso(a) de casa
- () Porque gosta de estar na rua / Procurar diversão/liberdade
- () Maus tratos na família / Não tem família de referência / Não se sente bem na sua família
- () Uso de SPAS (Substâncias Psicoativas)/Drogas
- () Conflitos/Questões com a rede do tráfico de drogas
- () Por causa da Pandemia da COVID-19 (Perda de renda, de moradia)
- () Morte de algum familiar
- () Saída de instituições de internação (Sistema Socioeducativo, Carcerário, Internação Longa Permanência, Hospital Psiquiátrico)
- () Outro motivo () Não sabe / Não respondeu

Na PERGUNTA 10 deve-se registrar apenas uma alternativa. Ainda que a pessoa tenha informado mais de um motivo de ida para a rua, deve-se perguntar a ela qual ela considera o principal, o motivo decisivo. Caso a pessoa não consiga escolher, deve-se solicitar a ela que enumere os motivos informados, do mais forte ao menos forte, assim, ainda que se marque mais de uma opção, ao invés de x usar números. Isso é apenas para os casos de o ACREC notar que o processo de escolha do principal motivo esteja angustiando muito a pessoa entrevistada a ponto de dificultar o seguimento da entrevista.

Na PERGUNTA 11, o importante é registrar a informação mais próxima da realizada, pois se sabe da dificuldade das pessoas em situação de rua com a questão da temporalidade. Nesse sentido, na PERGUNTA 12, a pessoa pode ter superado a situação de rua e voltado a ela mais de uma vez, o importante é registrar se isso aconteceu pelo menos uma vez, o que já indica

que se trata de uma pessoa com uma trajetória de rua diferente da pessoa que esteja na situação de rua pela primeira vez e desde então não tenha superado a situação em nenhum momento.

<p>11) HÁ QUANTO TEMPO VOCÊ ESTÁ EM SITUAÇÃO DE RUA? <input type="checkbox"/> Em 2023 (Entre um dia e três meses) <input type="checkbox"/> Ano passado (2022) <input type="checkbox"/> Na pandemia (A partir de março de 2020) <input type="checkbox"/> Antes da pandemia (Entre 2014 e 2020) <input type="checkbox"/> Mais de 10 anos <input type="checkbox"/> N. sabe/N. Resp.</p> <p>12) VOCÊ DEIXOU DE VIVER/ESTAR EM SITUAÇÃO DE RUA E ACABOU VOLTANDO? <input type="checkbox"/> Sim <input type="checkbox"/> Não <input type="checkbox"/> Não sabe/Não respondeu</p> <p>13) VOCÊ TOMOU ALGUMA DOSE DA VACINA CONTRA A COVID-19? <input type="checkbox"/> Sim <input type="checkbox"/> Não <input type="checkbox"/> Não sabe/Não respondeu</p>	<p>14) VOCÊ TEM ALGUMA DEFICIÊNCIA? <input type="checkbox"/> Sim <input type="checkbox"/> Não <input type="checkbox"/> Não sabe / Não respondeu</p> <p>14.1) QUAL/IS DEFICIÊNCIA/S? <input type="checkbox"/> Cegueira. (Não enxerga de jeito nenhum) <input type="checkbox"/> Baixa visão (Enxerga, mas com dificuldade) <input type="checkbox"/> Surdez leve ou moderada (Escuta, mas com dificuldade) <input type="checkbox"/> Surdez severa ou profunda (Não escuta de jeito nenhum) <input type="checkbox"/> Deficiência física (Dificuldade para andar ou se locomover) <input type="checkbox"/> Deficiência mental/intelectual (Dificuldade de compreensão, aprendizado, realizar tarefas simples, interagir com pessoas etc.) <input type="checkbox"/> Mobilidade reduzida / membros amputados <input type="checkbox"/> Outro <input type="checkbox"/> Não sabe / Não respondeu</p>
<p>15) VOCÊ CATA LATINHAS OU MATERIAIS RECICLÁVEIS PARA VENDER? <input type="checkbox"/> Sim <input type="checkbox"/> Não <input type="checkbox"/> Não respondeu</p>	

Na PERGUNTA 13, ainda que a pessoa queira informar quantas doses ela pode ter tomado, deve-se observar que a pergunta é mesmo simples, de sim ou não em relação a ela ter tomado pelo menos uma dose ou nenhuma dose. Na PERGUNTA 14, se a resposta for SIM, deve-se fazer a PERGUNTA 14.1. Se a resposta for NÃO, deve-se pular direto para a PERGUNTA 15.

Na PERGUNTA 16 é fundamental reforçar com a pessoa entrevistada que a entrevista é anônima, e que estamos perguntando sobre ela ter ou não justamente para levantar as demandas das pessoas em situação de rua em relação aos benefícios que são direitos delas. Lembrar que não se pode resolver qualquer demanda dessa natureza no momento da entrevista. O que se pode ser feito é informar um local de referência no qual a pessoa possa ser atendida. O fundamental aqui é marcar os benefícios que a pessoa acessa considerando o momento de realização da entrevista. BPC significa Benefício de Prestação Continuada. Caso a pessoa não acesse nenhum dos itens listados deve-se marcar a alternativa NÃO ACESSA.

<p>16) VOCÊ ACESSA ALGUM BENEFÍCIO/SERVIÇO SOCIOASSISTENCIAL? <input type="checkbox"/> BPC <input type="checkbox"/> CADUnico <input type="checkbox"/> Auxílio Aluguel <input type="checkbox"/> CentroPop <input type="checkbox"/> Unidade de Acolhimento <input type="checkbox"/> Bolsa Família <input type="checkbox"/> Minha Casa, Minha Vida <input type="checkbox"/> Aposent. INSS <input type="checkbox"/> NÃO ACESSA <input type="checkbox"/> N. sabe/N. Resp.</p>

A PERGUNTA 17 necessita de uma atenção maior por parte do(a) ACRec. Se a pessoa responder NÃO, deve-se pular direto para a PERGUNTA 18 e finalizar a entrevista. Caso a resposta seja SIM, deve-se verificar no VERSO DO INSTRUMENTO, as perguntas para registro das crianças menores de 11 anos.

17) AQUI NA RUA VOCÊ É RESPONSÁVEL POR ALGUMA CRIANÇA DE 0 A 11 ANOS? () Não () Sim. <i>(REGISTRAR INFORMAÇÕES BÁSICAS SOBRE AS CRIANÇAS NO VERSO DESSA FOLHA)</i> () N. sabe/N. Resp.
18) FINALIZAÇÃO – CONTROLE DE DUPLICIDADE - POR ACASO VOCÊ JÁ RESPONDEU ESSE QUESTIONÁRIO NESTA SEMANA COM ALGUÉM USANDO UM CRACHÁ/COLETE COMO ESSE? () Sim () Não

A parte mais importante aqui é registrar a quantidade de crianças de zero a 11 anos pelas quais a pessoa é responsável na rua. LEMBRANDO QUE AS CRIANÇAS PRECISAM ESTAR COM A PESSOA NO MOMENTO DA ENTREVISTA.

PERGUNTAS PARA ADULTOS DE REFERÊNCIA/RESPONSÁVEIS POR CRIANÇAS DE 0 A 11 ANOS
17.1) Quantas Crianças? ____ () Não sabe () Não respondeu <i>(AS CRIANÇAS PRECISAM ESTAR NO MESMO LOCAL)</i>
CRIANÇA 01
C1.a) QUAL É O PARENTESCO DESSA CRIANÇA COM VOCÊ? () Filho(a)/Enteado(a) () Neto(a)/Bisneto(a) () Irmã ou irmão () Outro parente () Não tem parentesco () Não sabe / Não respondeu
C1.b) QUAL A IDADE DA CRIANÇA? ____ anos. () Não sabe / Não respondeu
C1.c) QUAL O SEXO DE NASCIMENTO DA CRIANÇA? () Fem./Vagina () Masc./Pênis () Intersexo/Ambos () Não sabe/Não respondeu
C1.d) QUAL A COR/RAÇA DA CRIANÇA? () Preta () Parda () Branca () Indígena () Amarela () Não sabe/Não respondeu
C1.e) A CRIANÇA NASCEU EM SALVADOR? () Sim. () Não. Mas nasceu na Bahia () Não. Nasceu em outro estado. () Outro país

No instrumento há espaço para registro de informações de até quatro crianças. Se a pessoa estiver com mais crianças nesse faixa etária deve-se preencher os dados em outro questionário, apenas a parte referente a criança e juntar este ao questionário da participante em questão.

3.2 ROTEIRO DE ENTREVISTA CENSITÁRIA – OBSERVACIONAL (REC-OBS)

O ROTEIRO DE ENTREVISTA CENSITÁRIA OBSERVACIONAL (REC-OBS) é utilizado em situações específicas, seja quando a pessoa em situação de rua mobilizada decide não participar do Censo informando seus dados, seja quando a situação observada no campo atende a pelo menos um dos critérios situacionais os quais demandam o registro observacional da pessoa em situação de rua. Cabe destacar que de uma forma ou de outra a ideia principal é incluir todas as pessoas em situação de rua no Censo PopRua Salvador.

Como indicado anteriormente, quando a pessoa responde NÃO ao consentimento de participação, automaticamente o(a) ACRec deve agradecer a participação dela e partir diretamente para o registro observacional no questionário presente no verso do instrumento (sendo que não se deve fazer isso necessariamente na frente da pessoa para não gerar desconfiança ou sentimento de desrespeito à vontade dela de não participar informando seus dados diretamente). Lembrando que todos os itens anteriores ao item VI) Consentimento de participação na pesquisa devem ser preenchidos, sendo eles I) Local de Registro; II) Identificador; III) Microrregião; IV) Ponto de Referência marcado no mapa; e, V) Atividade que está realizando na rua no momento da pesquisa.

ROTEIRO DE ENTREVISTA CENSITÁRIA 2 – OBSERVACIONAL (REC2-OBS)

OBS.1) CRITÉRIOS PARA REGISTRO OBSERVACIONAL

- Dormindo na Rua Aparenta sinais de sonolência e apatia Sob efeito de SPAS (Que dificulte a participação)
 Contexto e/ou pessoa aparentam risco, perigo e/ou agressividade Questões aparentes relacionadas à saúde mental
 Crianças de 0 a 11 anos desacompanhadas de um adulto de referência
 Não quis responder o QC INFORMADO Não foi possível abordar a pessoa

IDENTIFICAÇÃO OBSERVADA

OBS.2) EXPRESSÃO DE GÊNERO OBSERVADA

- Homem Cis Mulher Cis Dissidente (corpos trans, travestis, fem/masculino, não-binária, etc.)
 Não foi possível observar

OBS.3) COR/RAÇA OBSERVADA

- Preta Parda Branca Indígena Amarela Não foi possível observar

OBS.4) GRUPO ETÁRIO (IDADE APROXIMADA)

- Criança (0 a 11 anos) Adolescente (12 a 17 anos) Adulto (18 a 59 anos) Idoso (+60)
 Não foi possível observar

OBS.5) ESPECIFICIDADES

- Com criança de colo Gravidez Aparente Pessoa com deficiência (cadeirante, deficiências aparentes, etc.) Agravos em saúde aparentes (usando ataduras, tipoia, caixa de ferro ortopédica, etc.)

Na PERGUNTA OBS.1 deve-se atentar para a condicionalidade do registro observacional. Até aqui já foi tratada a possibilidade de a pessoa não querer responder o REC-INFO e no caso dela estar dormindo no momento do encontro, lembrando que a pessoa não deve ser mobilizada e/ou acordada se no momento da pesquisa ela estiver dormindo. Os demais critérios se relacionam a situações que dificultam ou impossibilitam a participação da pessoa a partir da entrevista informada, seja por ela não estar em condições mínimas de responder, seja porque o contexto em que ela se encontra possa oferecer algum risco e/ou perigo. Além disso, vale destacar que quando uma criança de zero a 11 anos for vista desacompanhada de um adulto de referência ela não deve ser mobilizada/consultada, apenas registrada de modo observacional. Aquelas que estiverem acompanhadas de uma pessoa de referência já terão sido registradas a partir dos dados informados pela pessoa de referência. Apenas se esta pessoa não informar os dados dessas crianças que estejam porventura com ela no momento da entrevista, é que elas serão registradas observacionalmente.

Na identificação observada vale destacar que, por se tratar de um método observacional, não partimos da premissa de autodeclaração de gênero, cor/raça/etnia. Todos os dados são ALTERDECLARADOS, ou seja, declarados por um outro que não a pessoa em questão. Isso é importante aqui especificamente, pelas razões já destacadas antes nesse documento, a necessidade de trabalharmos para construir critérios e métodos que incluam as pessoas em situação de rua no Censo e não o contrário. Sabe-se que alguns instrumentos de pesquisa ainda podem se mostrar insuficientes, mas acreditamos na potência que existe em gerar dados de pesquisa, sobretudo, que tratem de grupos sociais vulneráveis e vulnerados, de modo a ecoar vozes, corpos e demandas de proteção e cuidado dos direitos.

Na PERGUNTA OBS.2 deve-se observar o registro da expressão de gênero das pessoas em situação de rua. Não se deve ter receio em efetivamente “ler” de maneira observacional as características que as pessoas apresentam no momento do encontro. Isso é fundamental para que possamos registrar os marcadores de diferença das pessoas no tocante ao complexo

campo das questões de gênero e sexualidade. A expressão de gênero pode englobar comportamentos e performances lidas como masculinas e/ou femininas que se relacionam com papéis sociais de gênero, sendo que esses elementos não necessariamente correspondem a uma identidade de gênero específica. Dito isto, cabe destacar que o termo Dissidente foi adotado aqui por se tratar de um termo guarda-chuva que pode englobar as sexualidades e gêneros que de maneira intencional, ou não, fogem/escapam/não se enquadram na normatividade heterossexual e cisgênera. Sendo assim, o conceito de “dissidência” tenta contemplar todas as possibilidades de afastamento das normas sociais esperadas da sexualidade e gênero, incluindo lugares, roupas, posturas corporais e experiências de gênero, assim como o desempenho de papéis sexuais. Dessa forma, no Censo PopRua Salvador parte dessa referência para tentar visibilizar, considerando as limitações inerentes ao método observacional, os corpos dissidentes em gênero e sexualidade que existem nas ruas.

Por fim, as PERGUNTAS OBS.3, OBS.4 E OBS.5 devem ser preenchidas com base em características passíveis de observação no momento do encontro com a pessoa em situação de rua.

Este GUIA DE ORIENTAÇÕES PARA AGENTES DE CAMPO foi elaborado e revisado em abril de 2023 pela coordenação do Censo PopRua Salvador e pode ser reproduzido parcialmente desde que citada a fonte.

4. MAPAS DAS MACRORREGIÕES E MICRORREGIÕES DE CONTAGEM/CENSO

Nessa seção são apresentados os mapas das quatro macrorregiões e 48 microrregiões gerados pela pesquisa. Esse material engloba tanto informações provenientes dos grupos de discussão, como fontes secundárias dos serviços/ações que atendem a população em situação de rua, mapeamento dos serviços socioassistenciais como unidades de acolhimento institucional, CAPS, Centro Pop, áreas de abrangência dos Consultórios na Rua, dentre outros.

Figura 1.
Divisão espacial da cidade de Salvador em macro e microrregiões



Figura 2.
Mapa índice A – divisão espacial da cidade de Salvador em macro e microrregiões



Figura 3.
Mapa índice B – divisão espacial da cidade de Salvador em macro e microrregiões

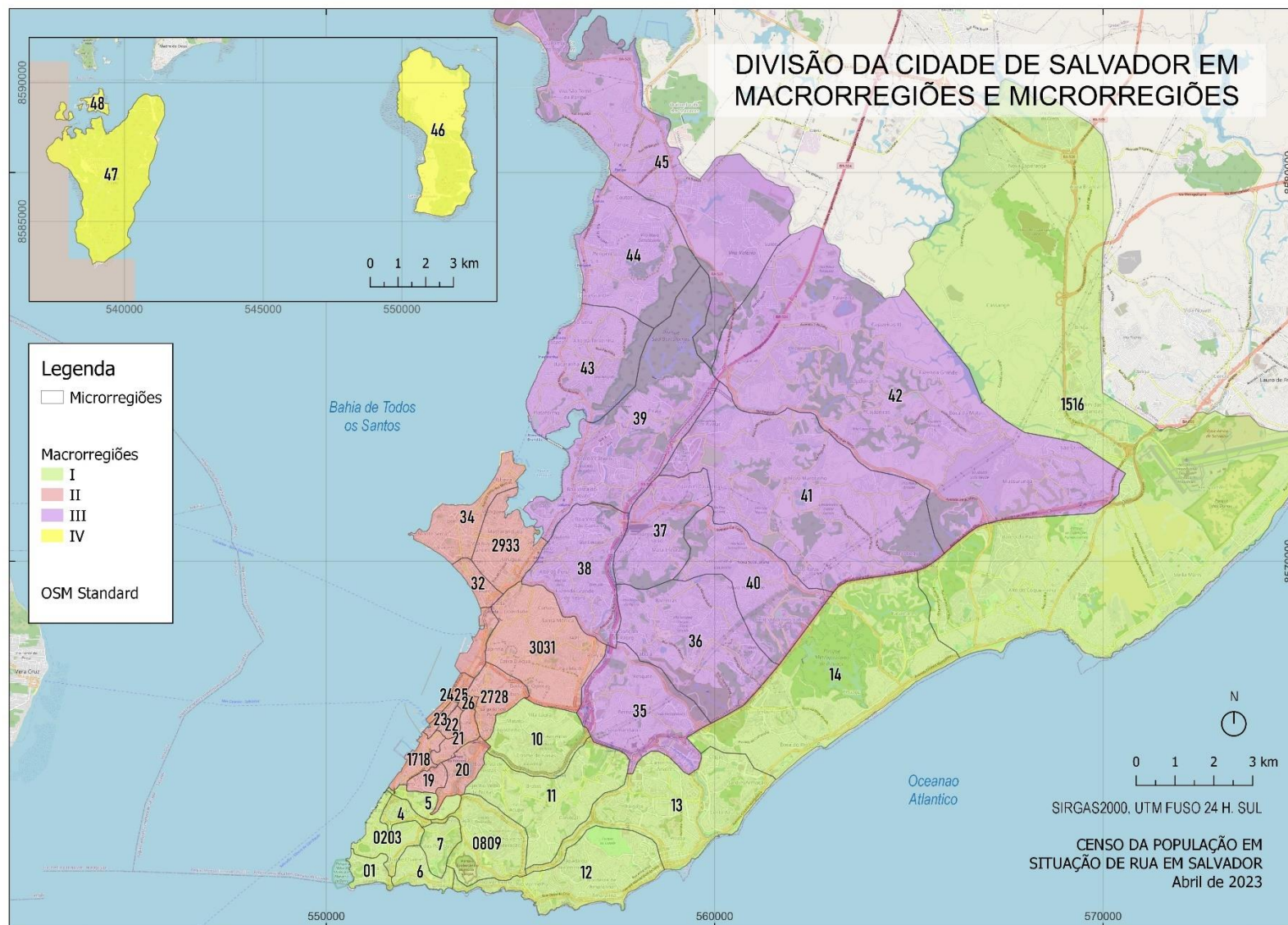

Figura 4.
Mapa índice C – divisão espacial da cidade de Salvador em macro e microrregiões

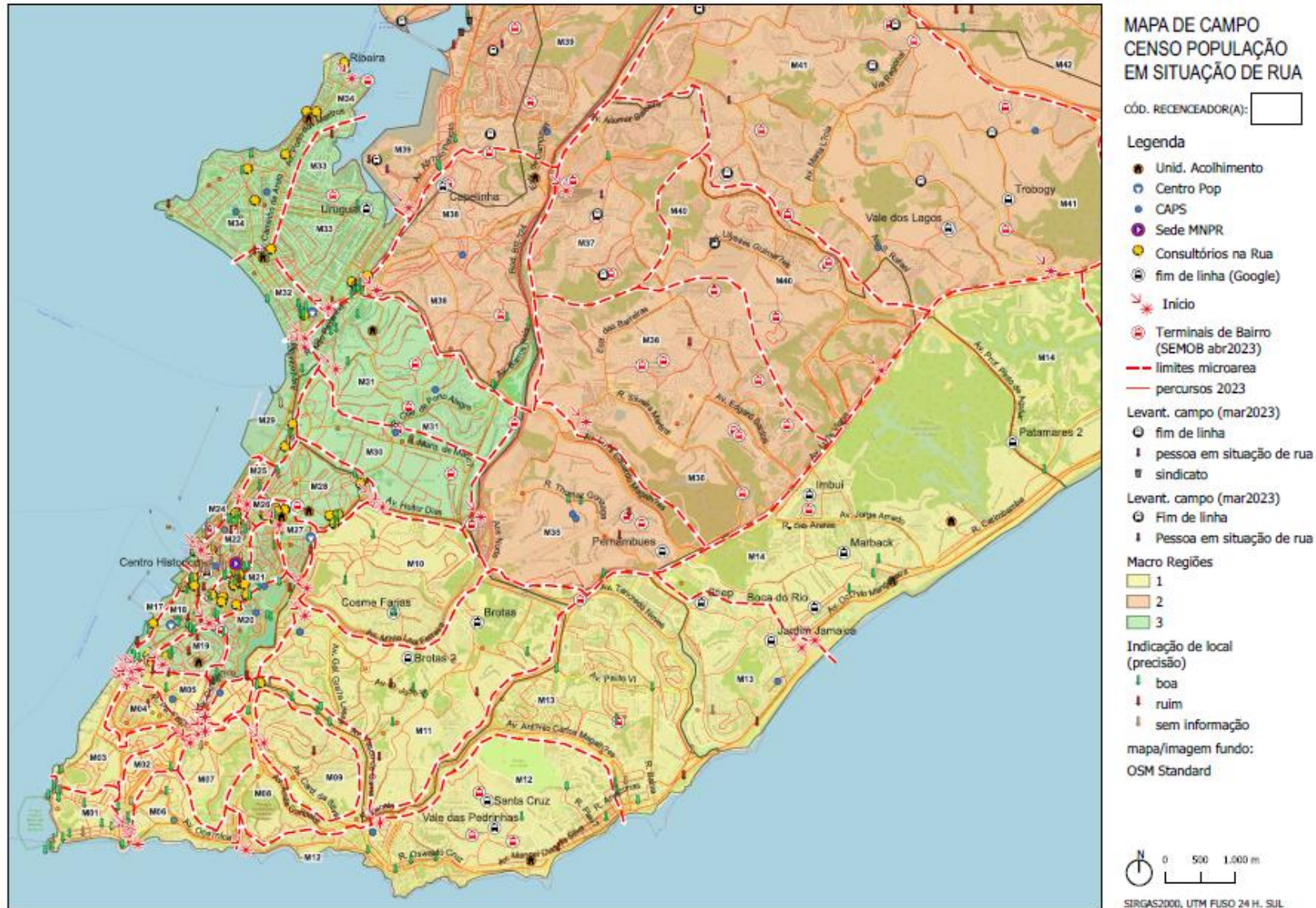

Figura 5.

Mapa índice D – divisão espacial da cidade de salvador em macro e microrregiões

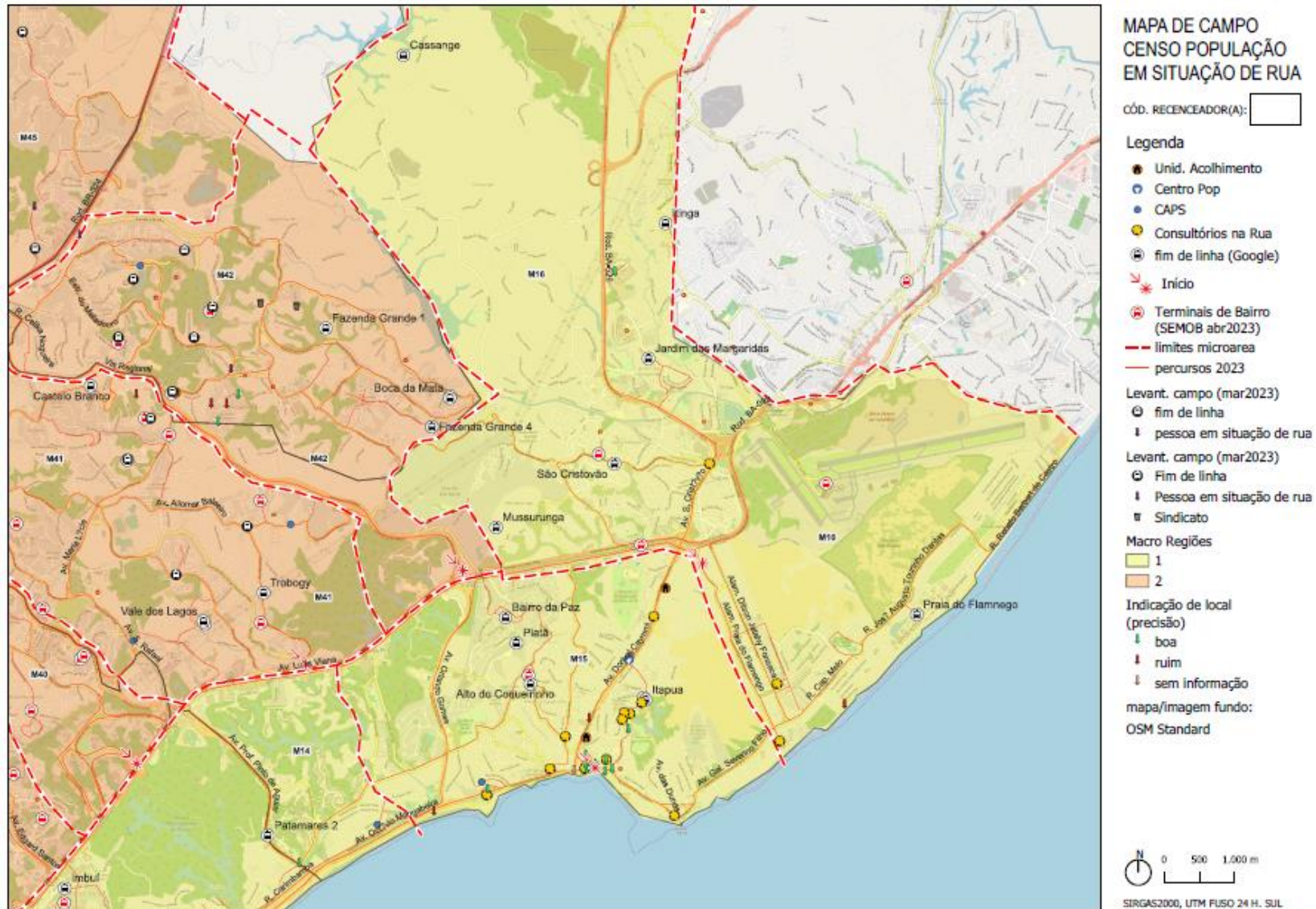

Figura 6.
Microrregião 01 – MACRORREGIÃO 01 (BARRA-ITAPUÃ)

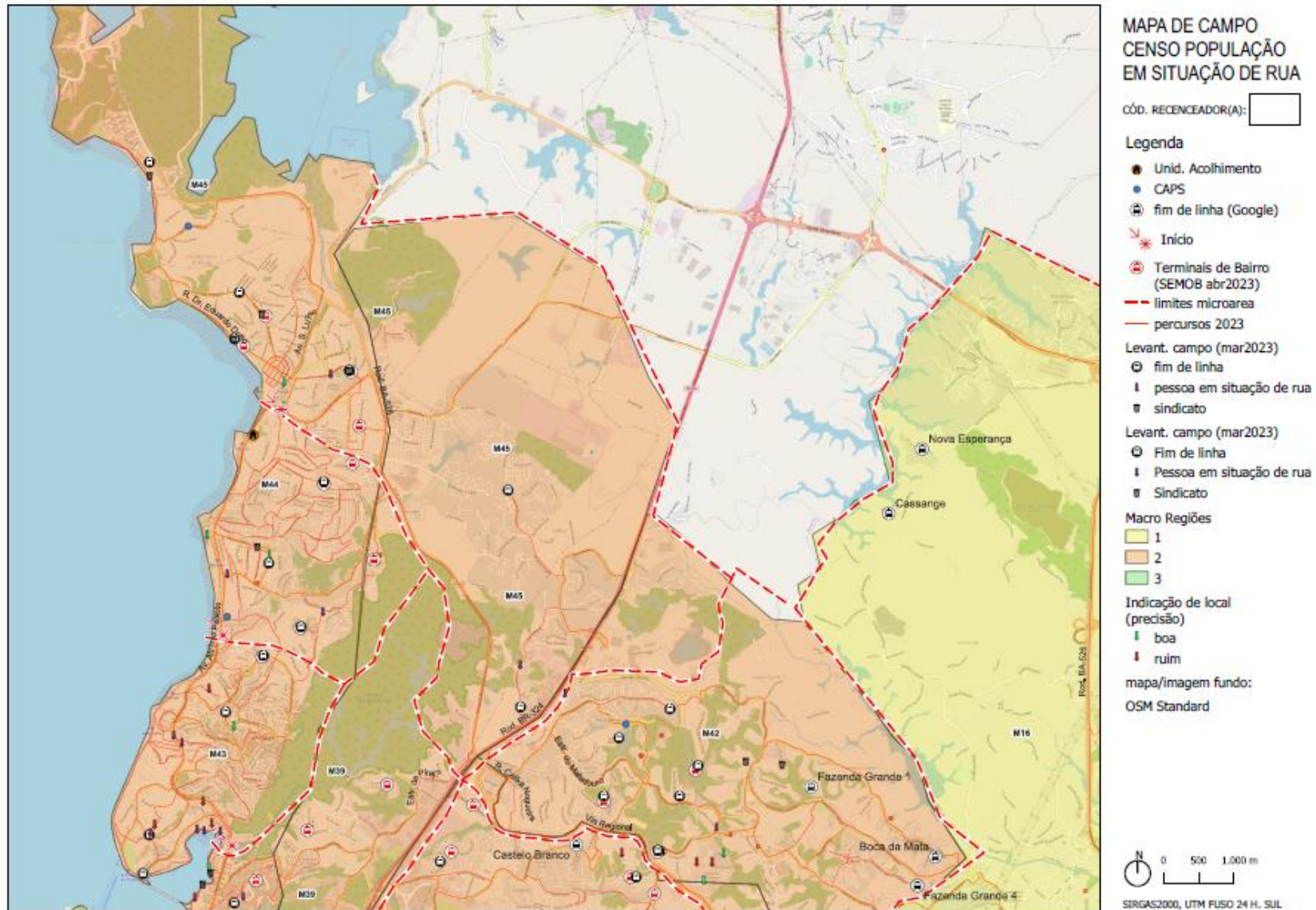

Figura 7.
Microrregião 02 – MACRORREGIÃO 01 (BARRA-ITAPUÃ)

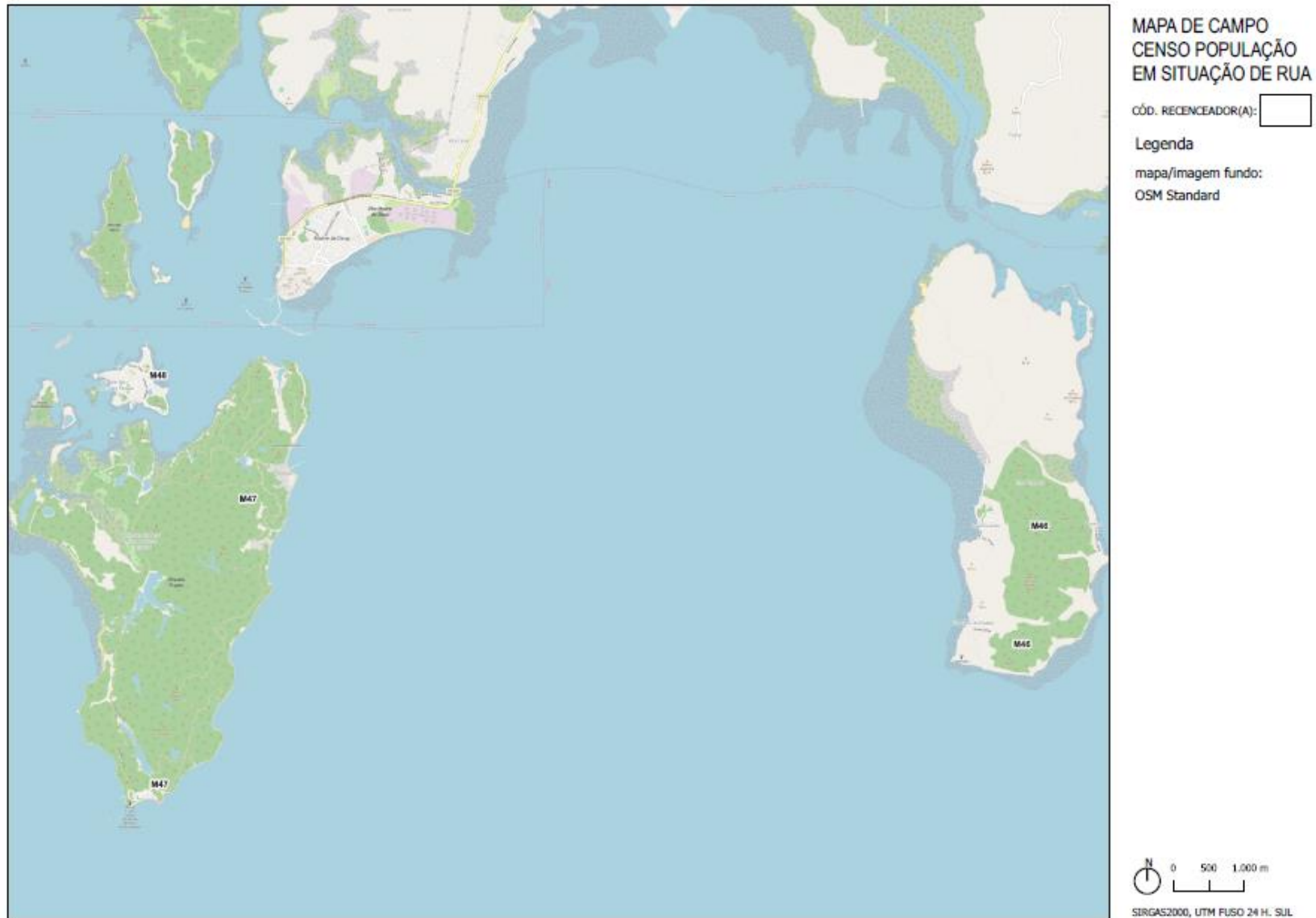

Figura 8.
Microrregião 03 – MACRORREGIÃO 01 (BARRA-ITAPUÃ)



Figura 9.
Microrregião 04 – MACRORREGIÃO 01 (BARRA-ITAPUÃ)



Figura 10.
Microrregião 05 – MACRORREGIÃO 01 (BARRA-ITAPUÃ)

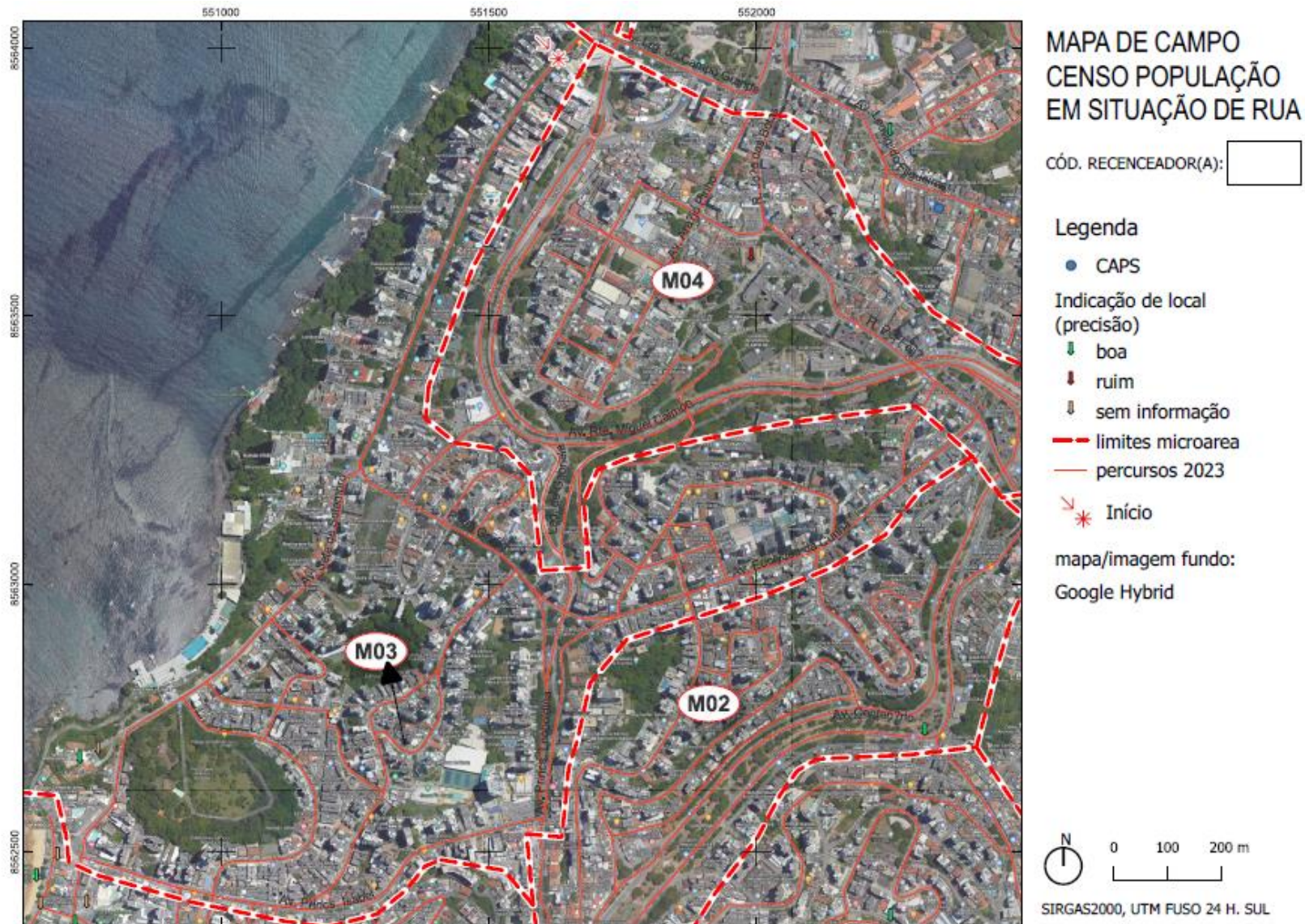

Figura 11.
Microrregião 06 – MACRORREGIÃO 01 (BARRA-ITAPUÃ)

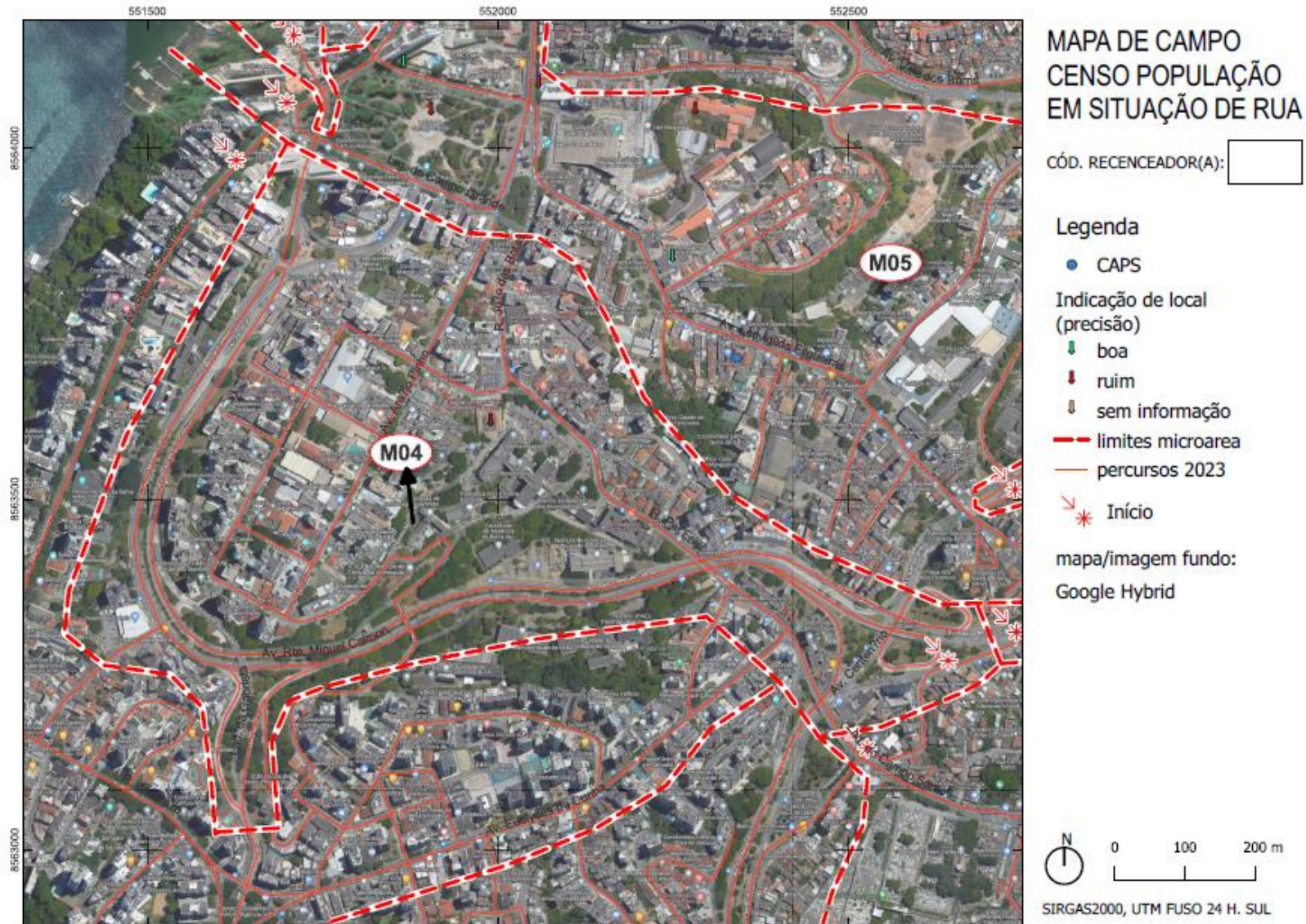

Figura 12.

Microrregião 07 – MACRORREGIÃO 01 (BARRA-ITAPUÃ)

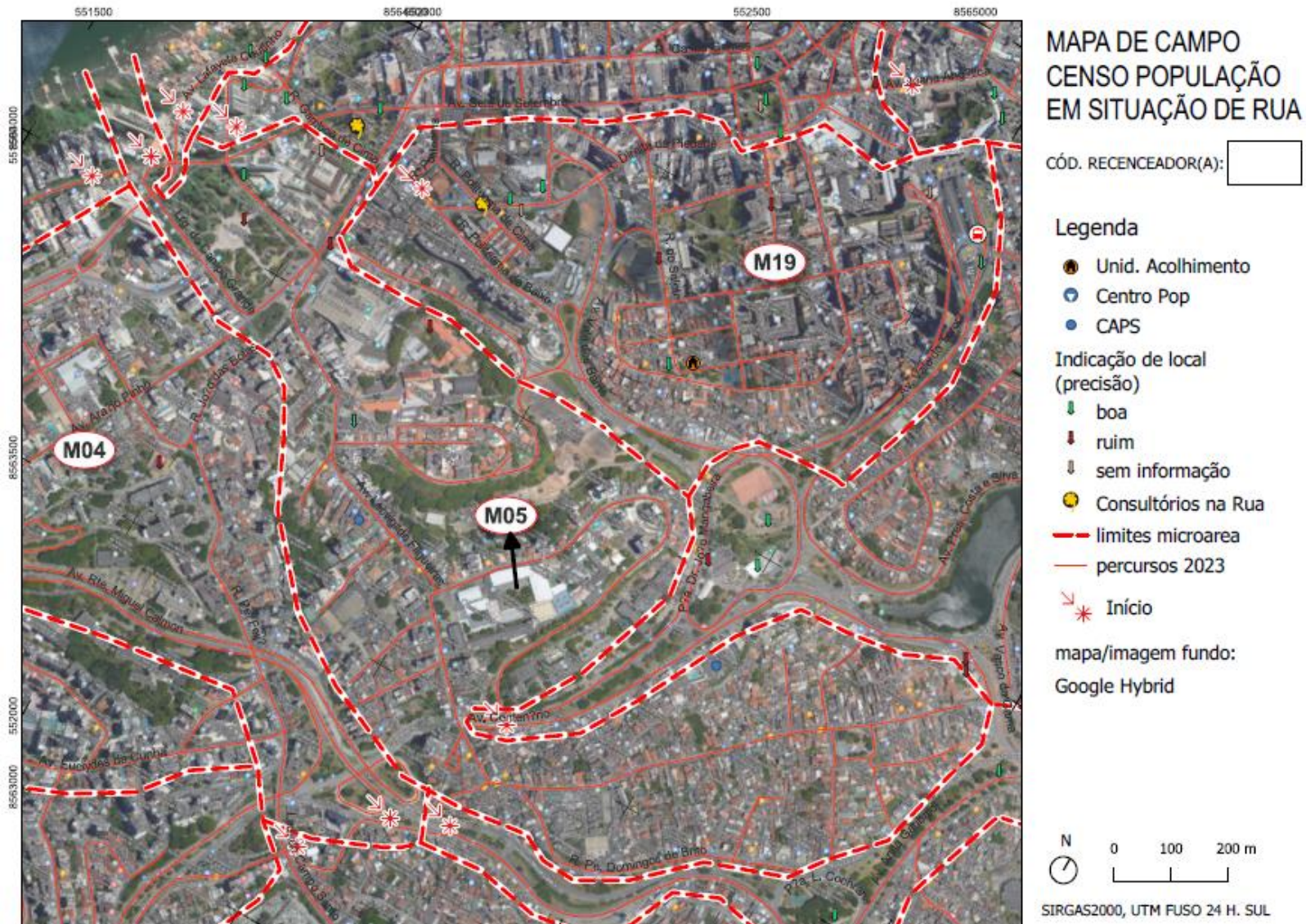

Figura 13.

Microrregião 08 – MACRORREGIÃO 01 (BARRA-ITAPUÃ)



Figura 14.

Microrregião 09 – MACRORREGIÃO 01 (BARRA-ITAPUÃ)

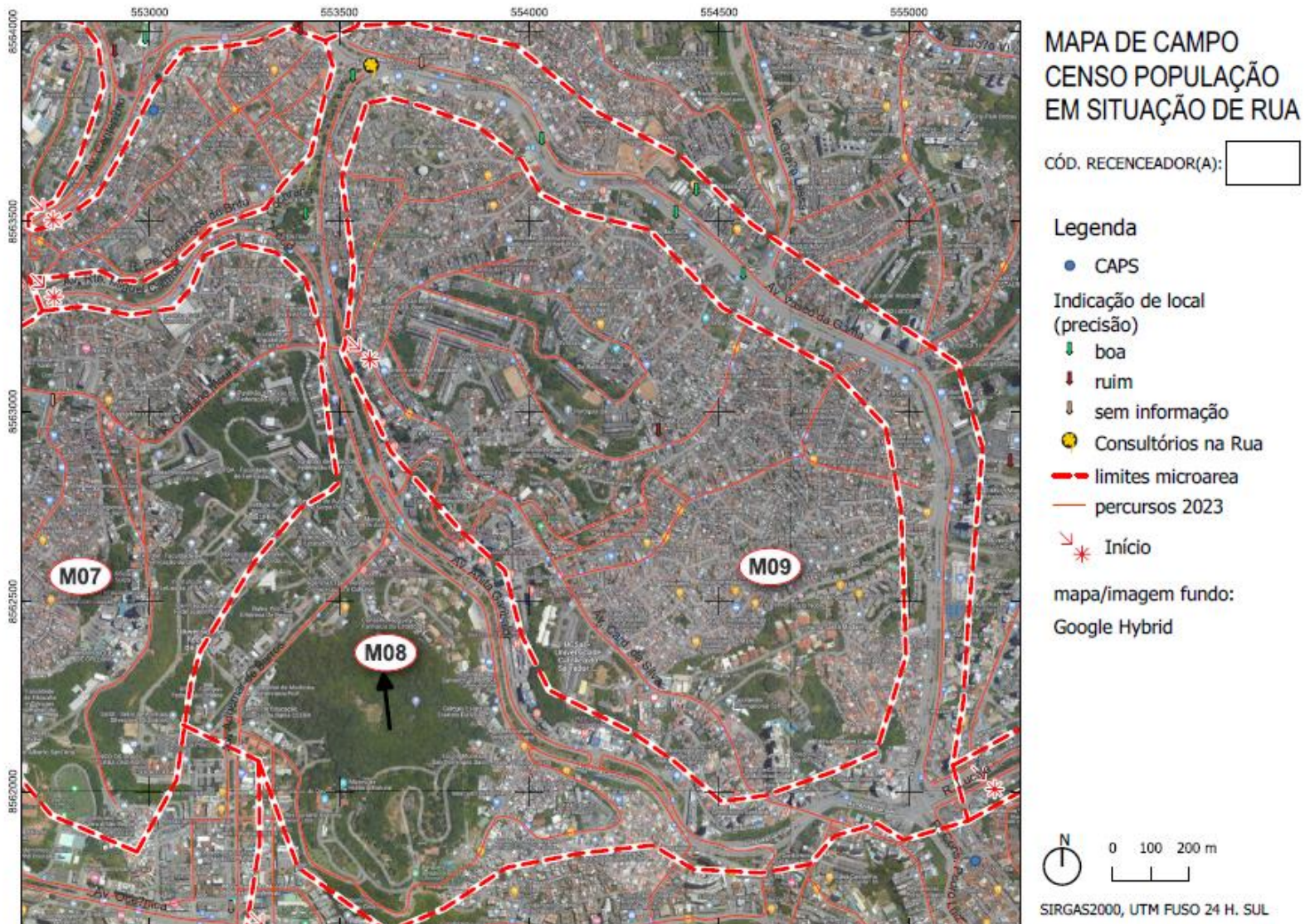

Figura 15.

Microrregião 10 – MACRORREGIÃO 01 (BARRA-ITAPUÃ)

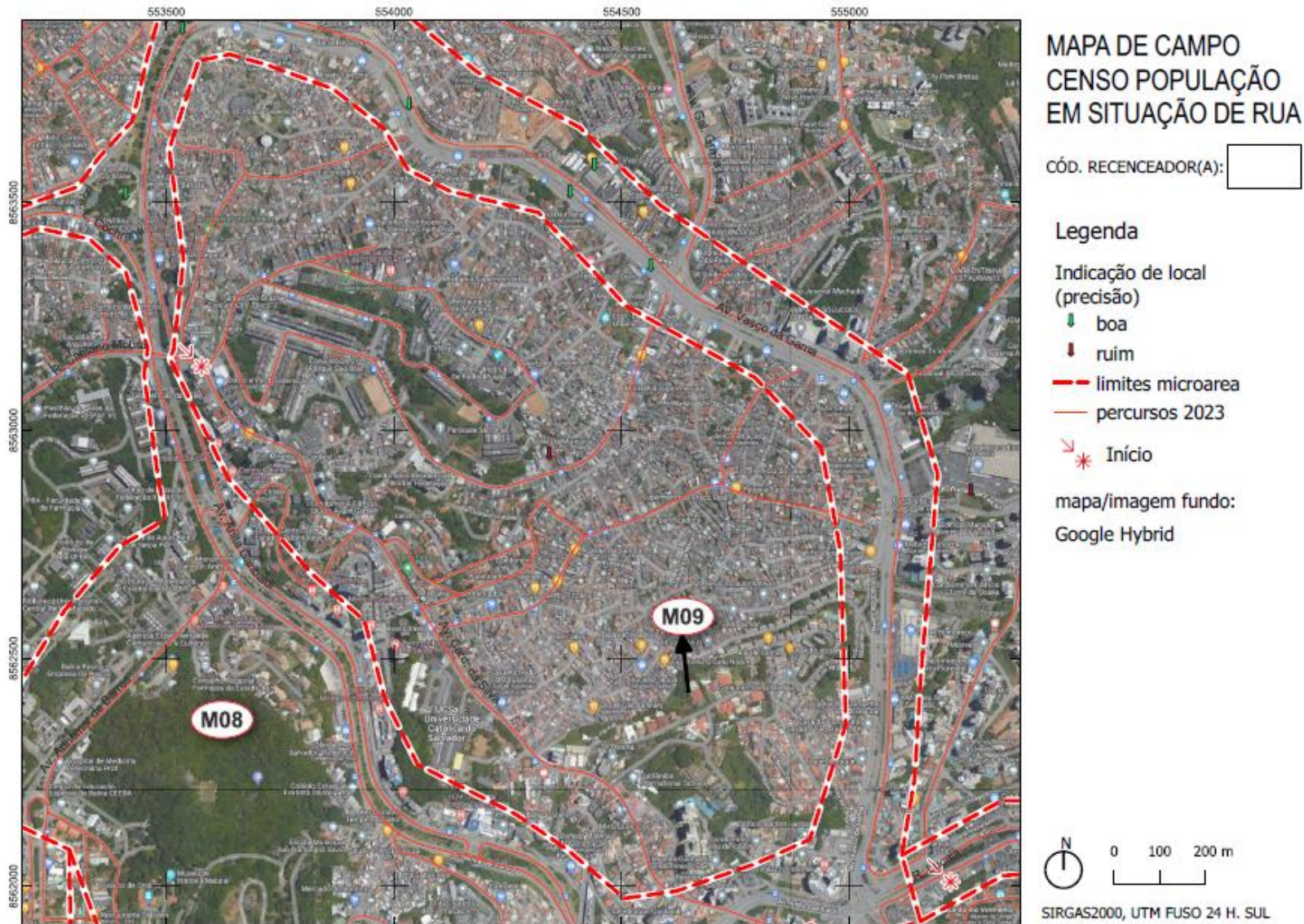

Figura 16.

Microrregião 11a – MACRORREGIÃO 01 (BARRA-ITAPUÃ)

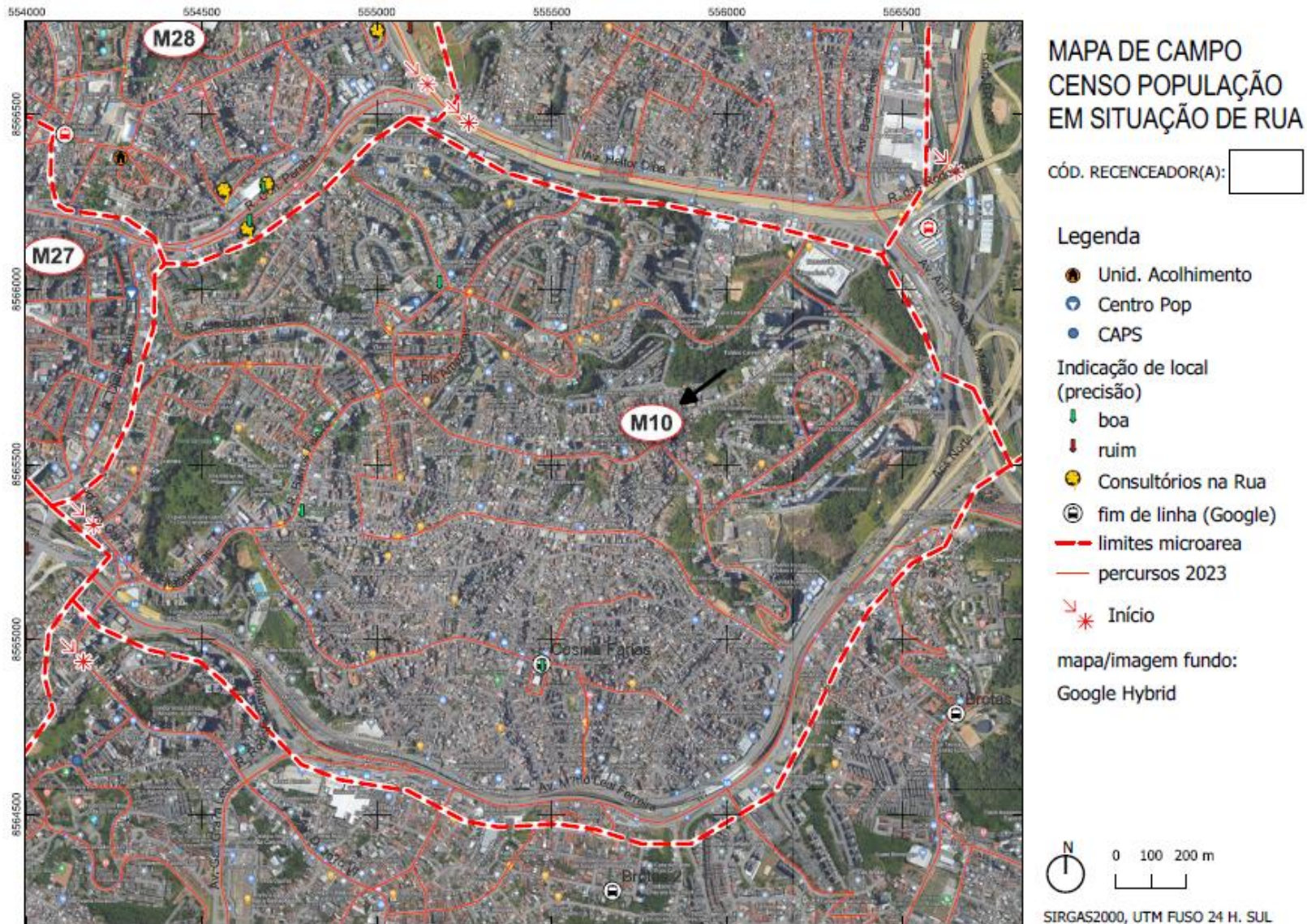

Figura 17.

Microrregião 11b – MACRORREGIÃO 01 (BARRA-ITAPUÃ)

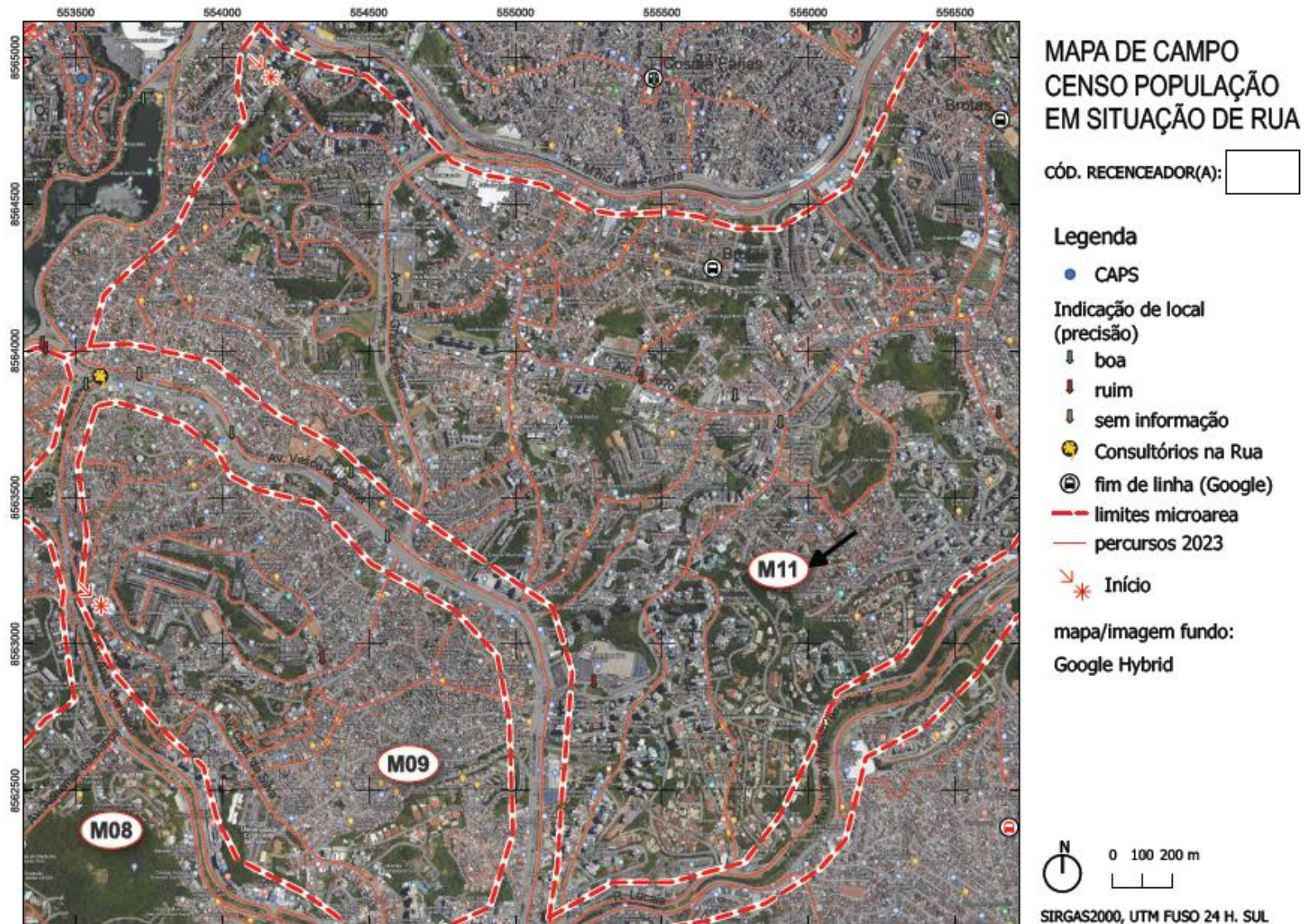

Figura 18.

Microrregião 12a – MACRORREGIÃO 01 (BARRA-ITAPUÃ)

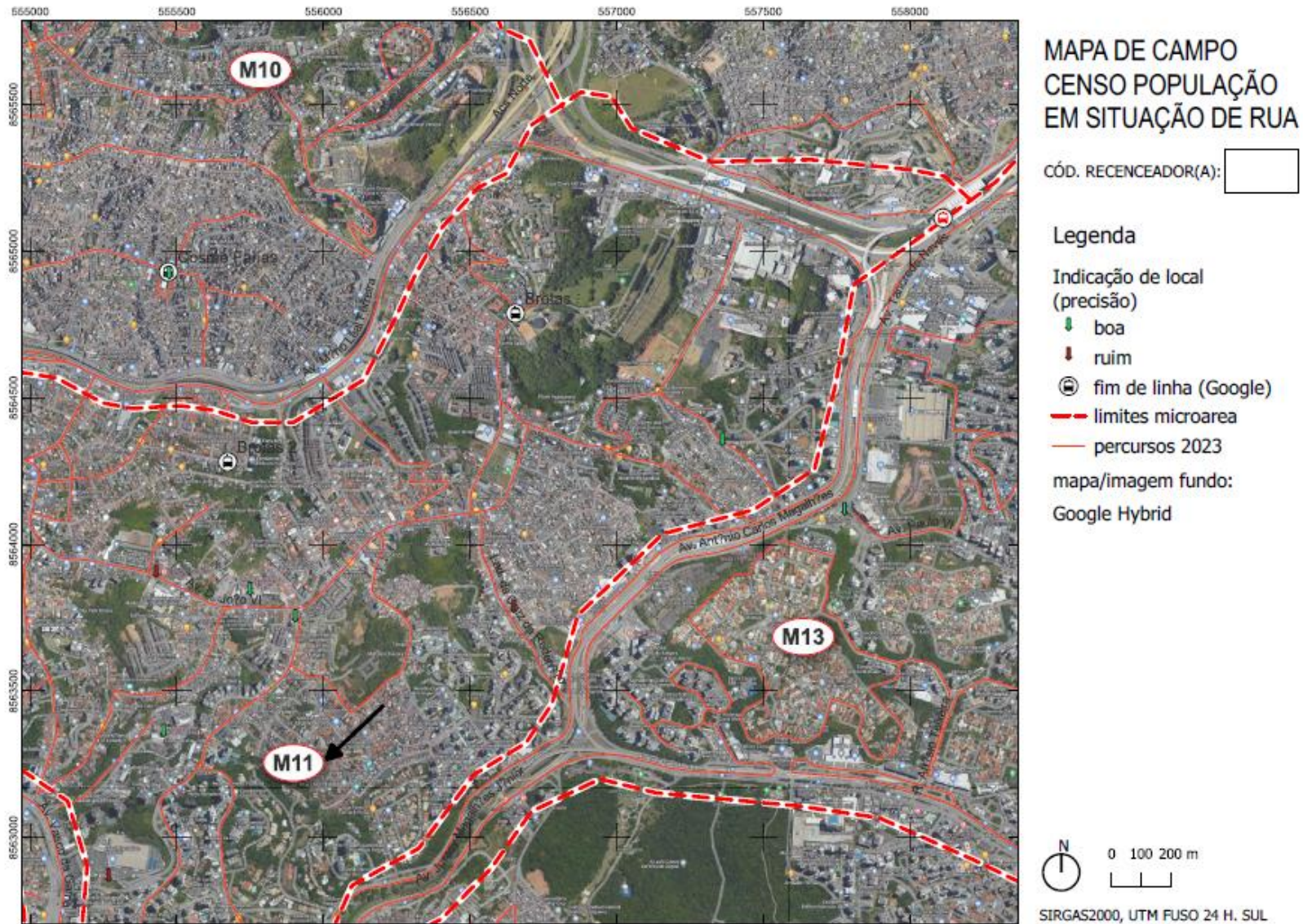

Figura 19.

Microrregião 12b – MACRORREGIÃO 01 (BARRA-ITAPUÃ)

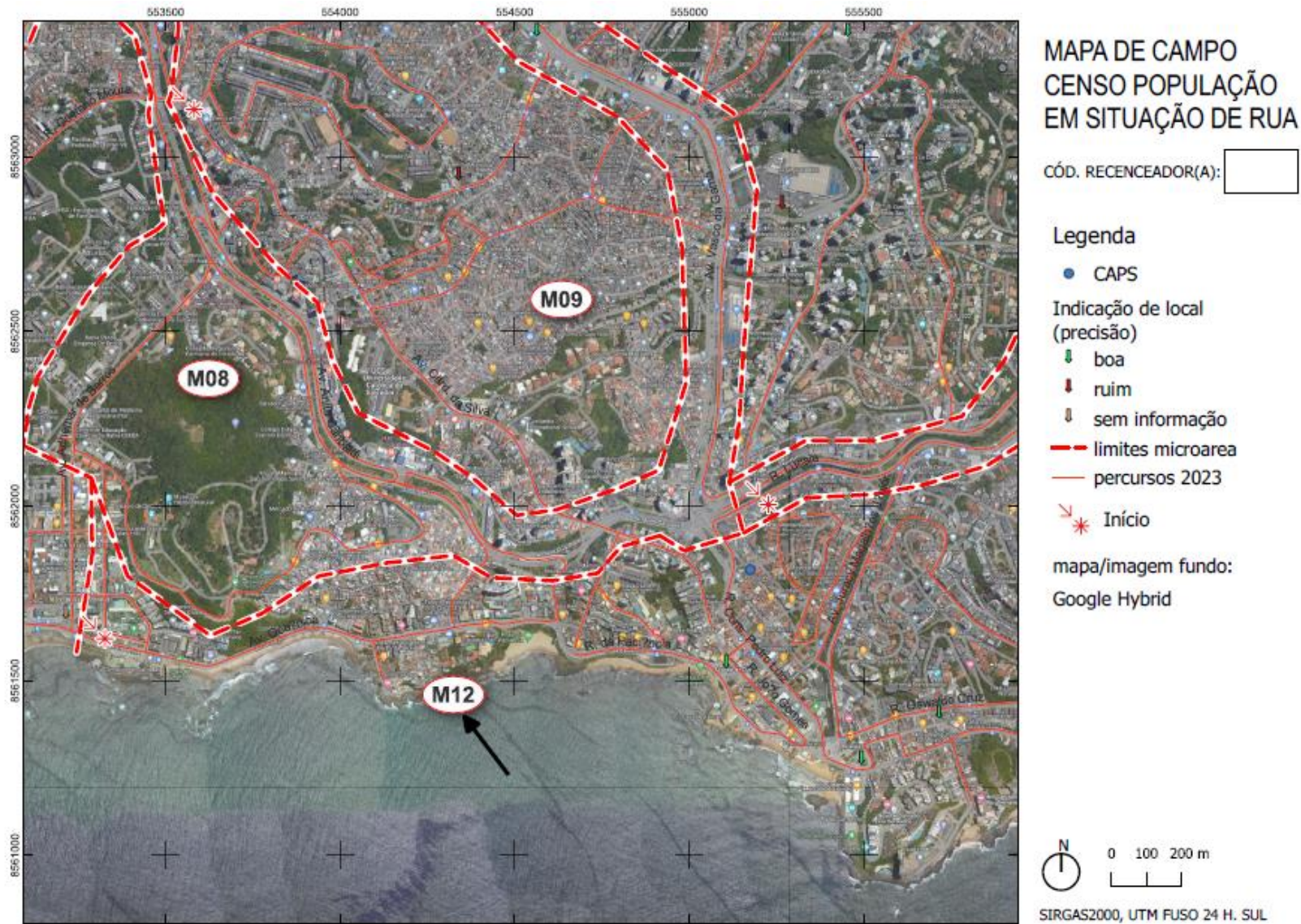

Figura 20.

Microrregião 13a – MACRORREGIÃO 01 (BARRA-ITAPUÃ)

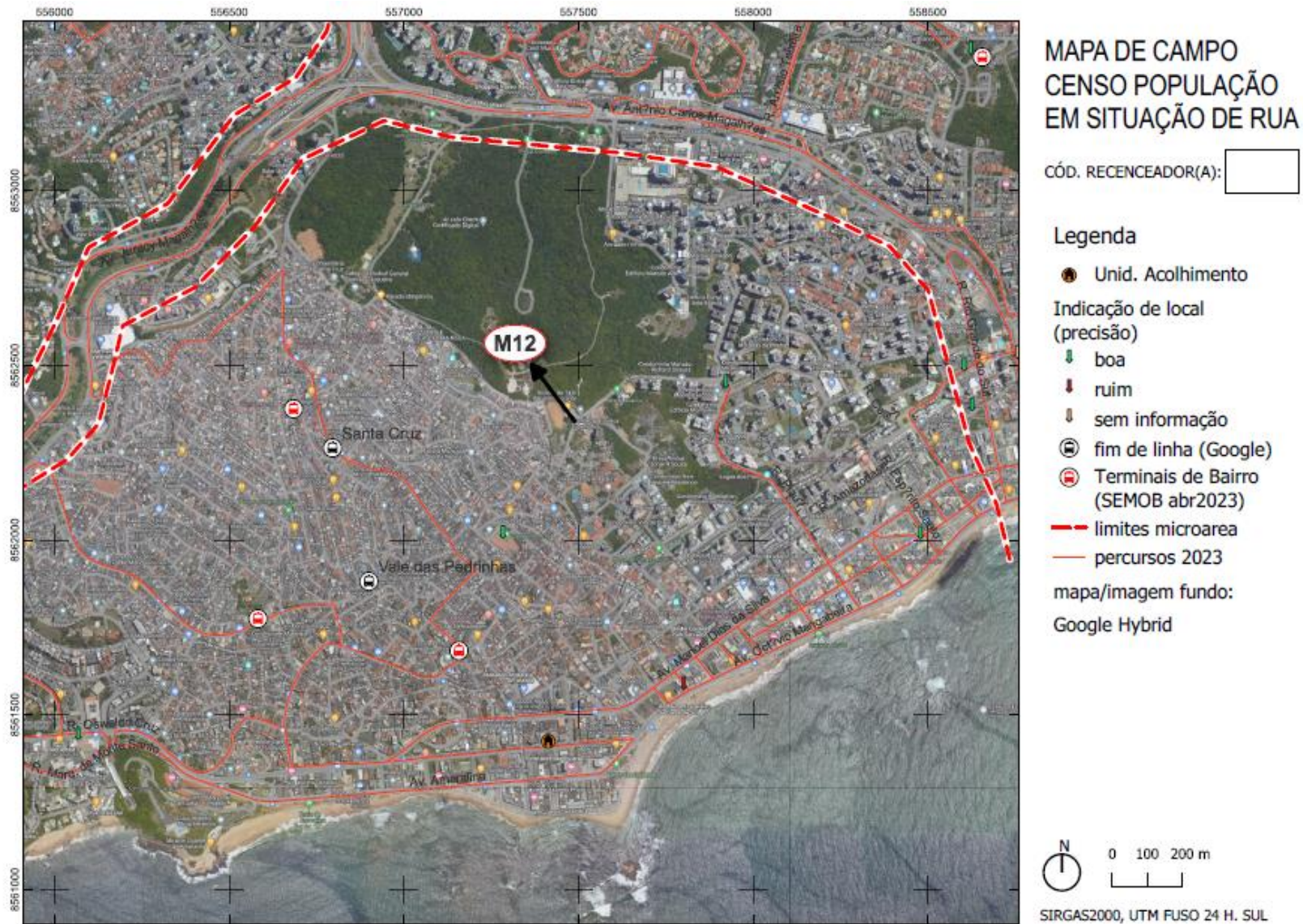

Figura 21.

Microrregião 13b – MACRORREGIÃO 01 (BARRA-ITAPUÃ)

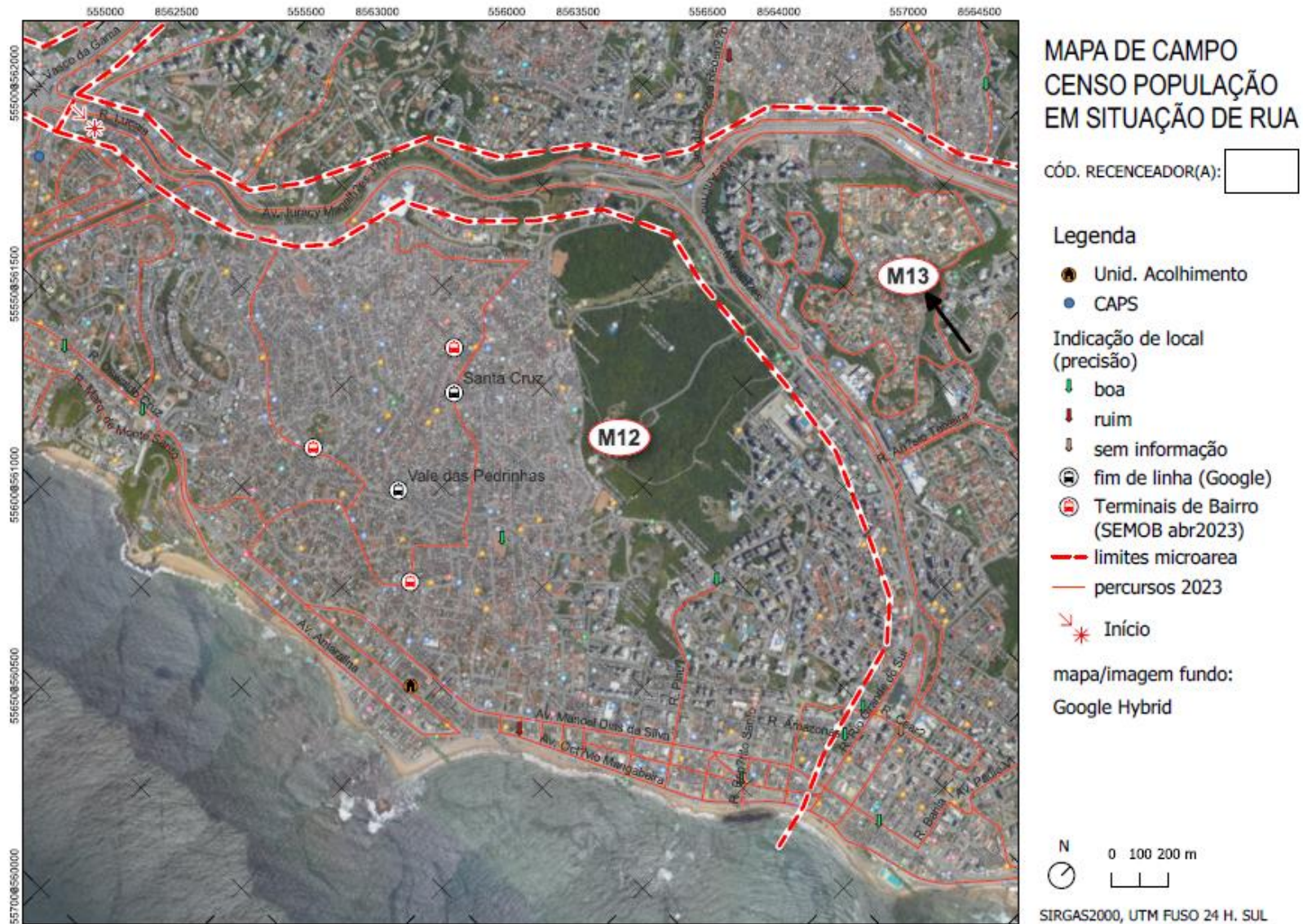

Figura 22.

Microrregião 14a – MACRORREGIÃO 01 (BARRA-ITAPUÃ)

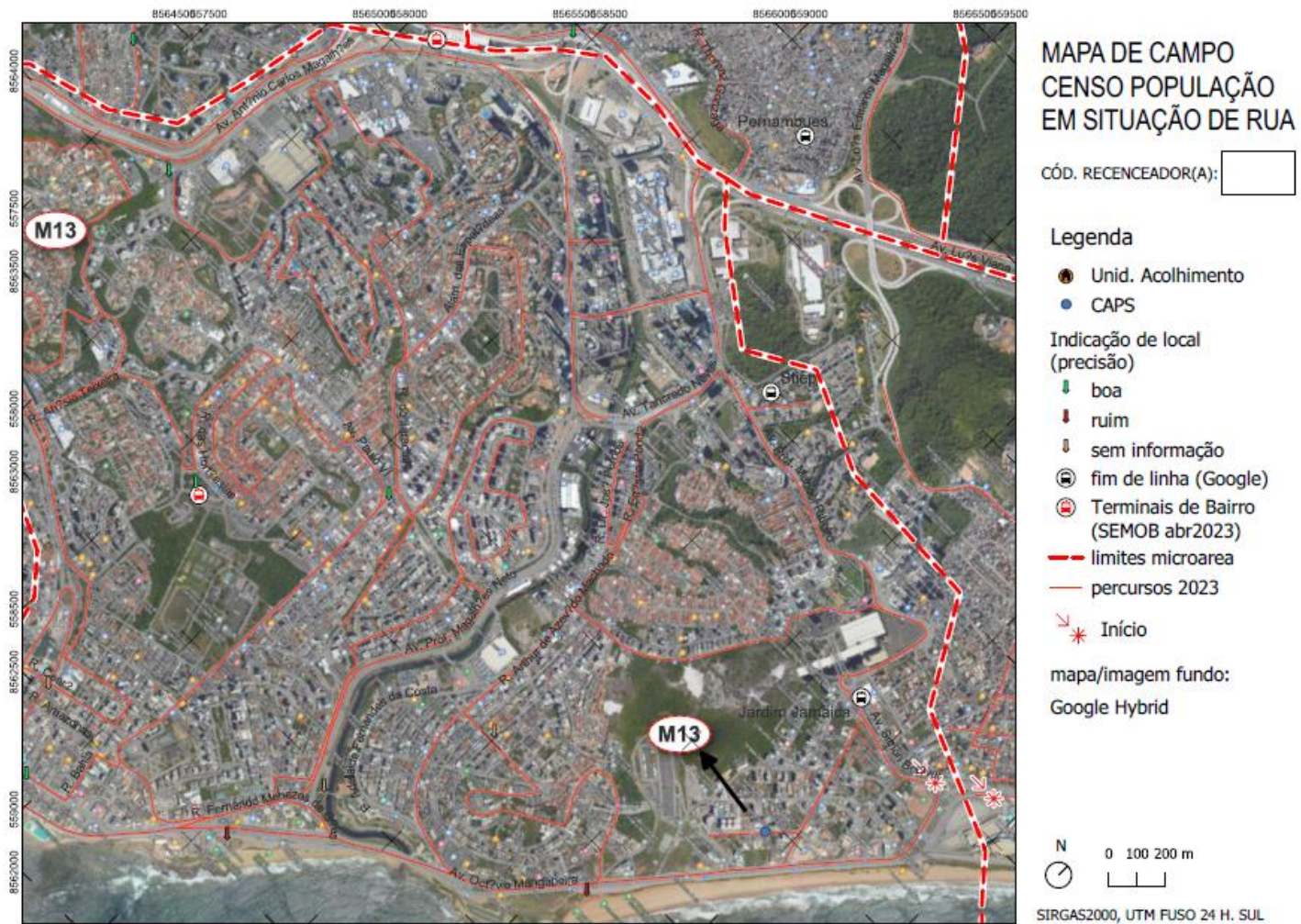

Figura 23.

Microrregião 14b – MACRORREGIÃO 01 (BARRA-ITAPUÃ)



Figura 24.

Microrregião 15a – MACRORREGIÃO 01 (BARRA-ITAPUÃ)

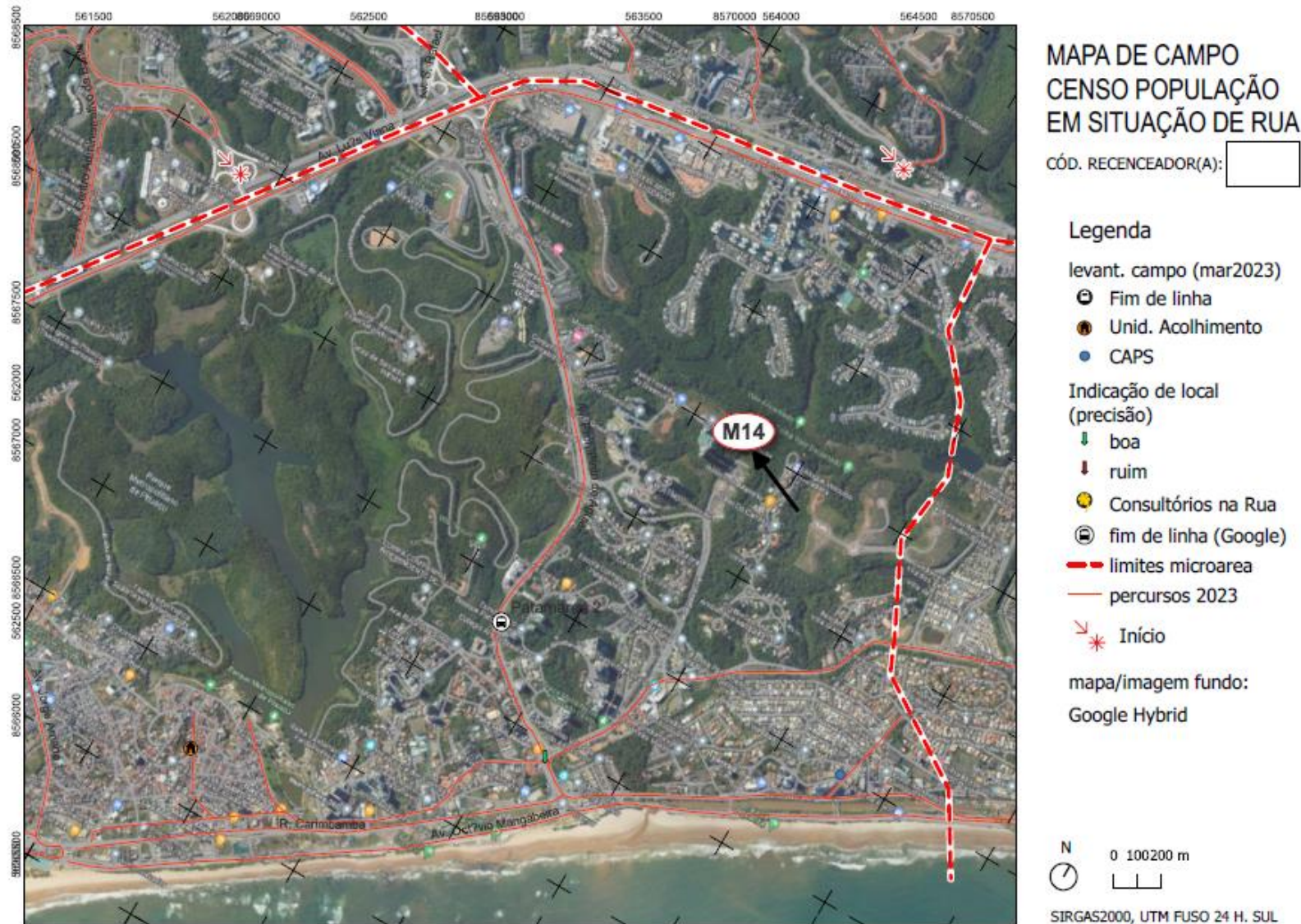

Figura 25.

Microrregião 15b – MACRORREGIÃO 01 (BARRA-ITAPUÃ)

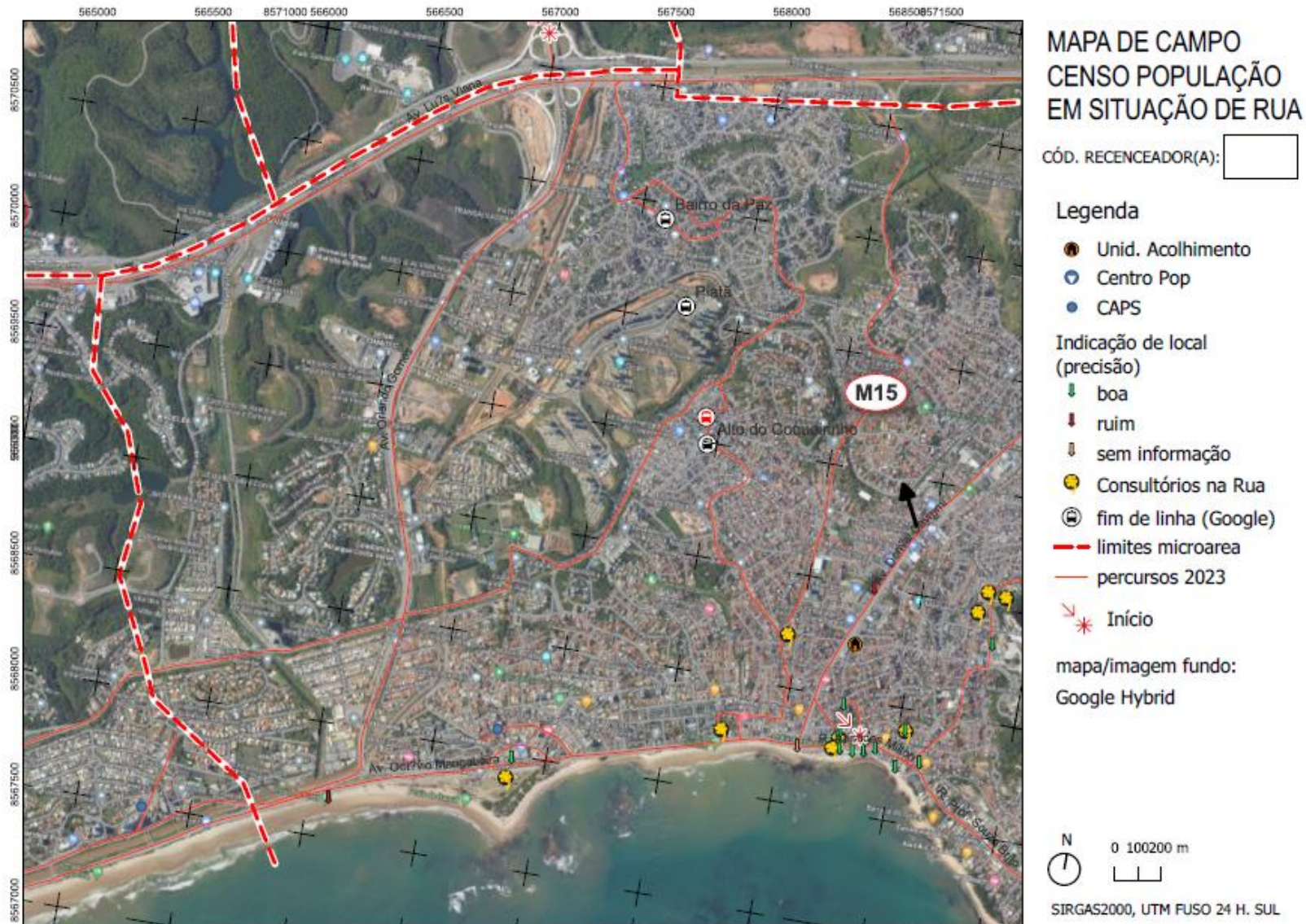

Figura 26.

Microrregião 16a – MACRORREGIÃO 01 (BARRA-ITAPUÃ)

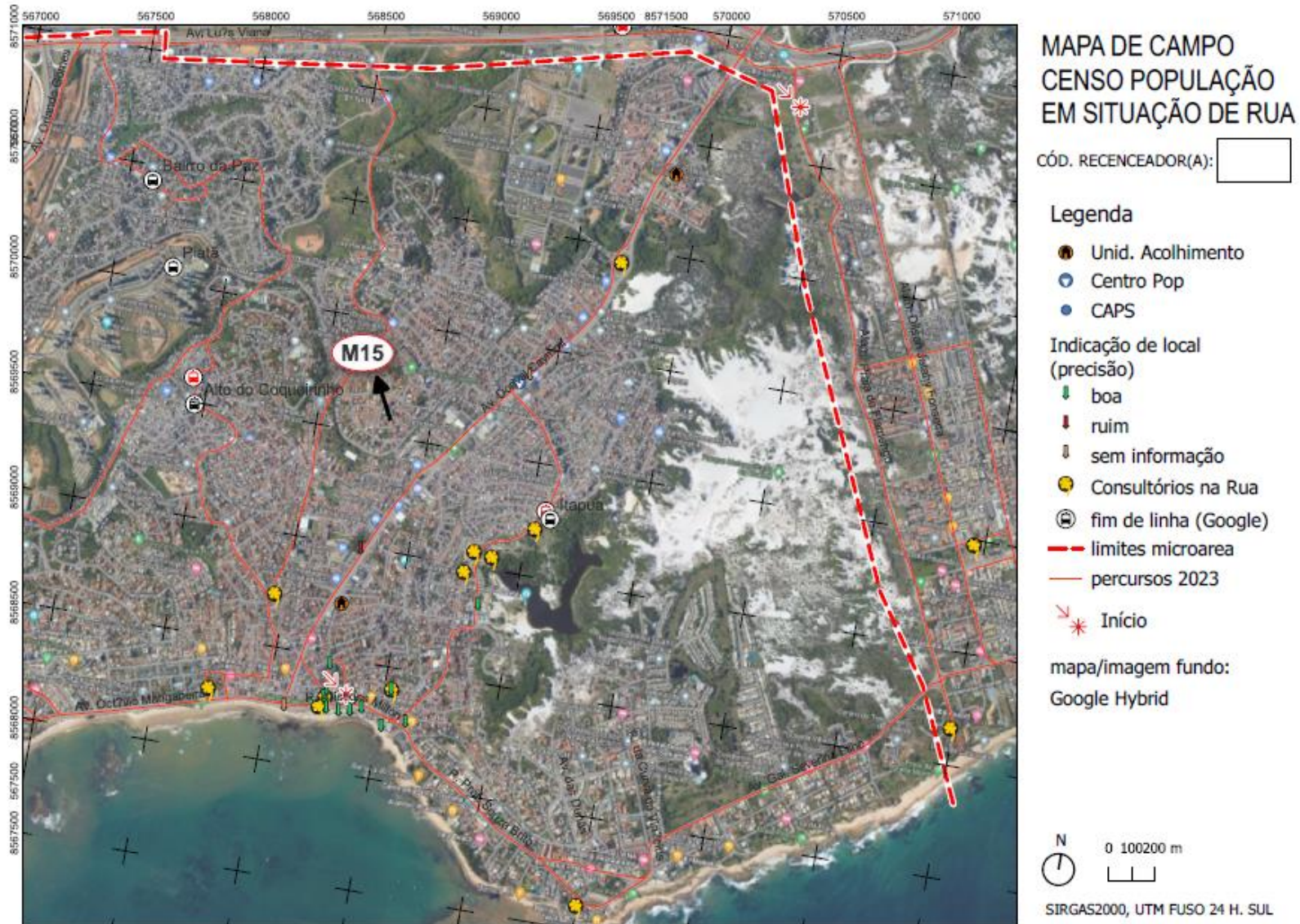

Figura 27.

Microrregião 16b – MACRORREGIÃO 01 (BARRA-ITAPUÃ)

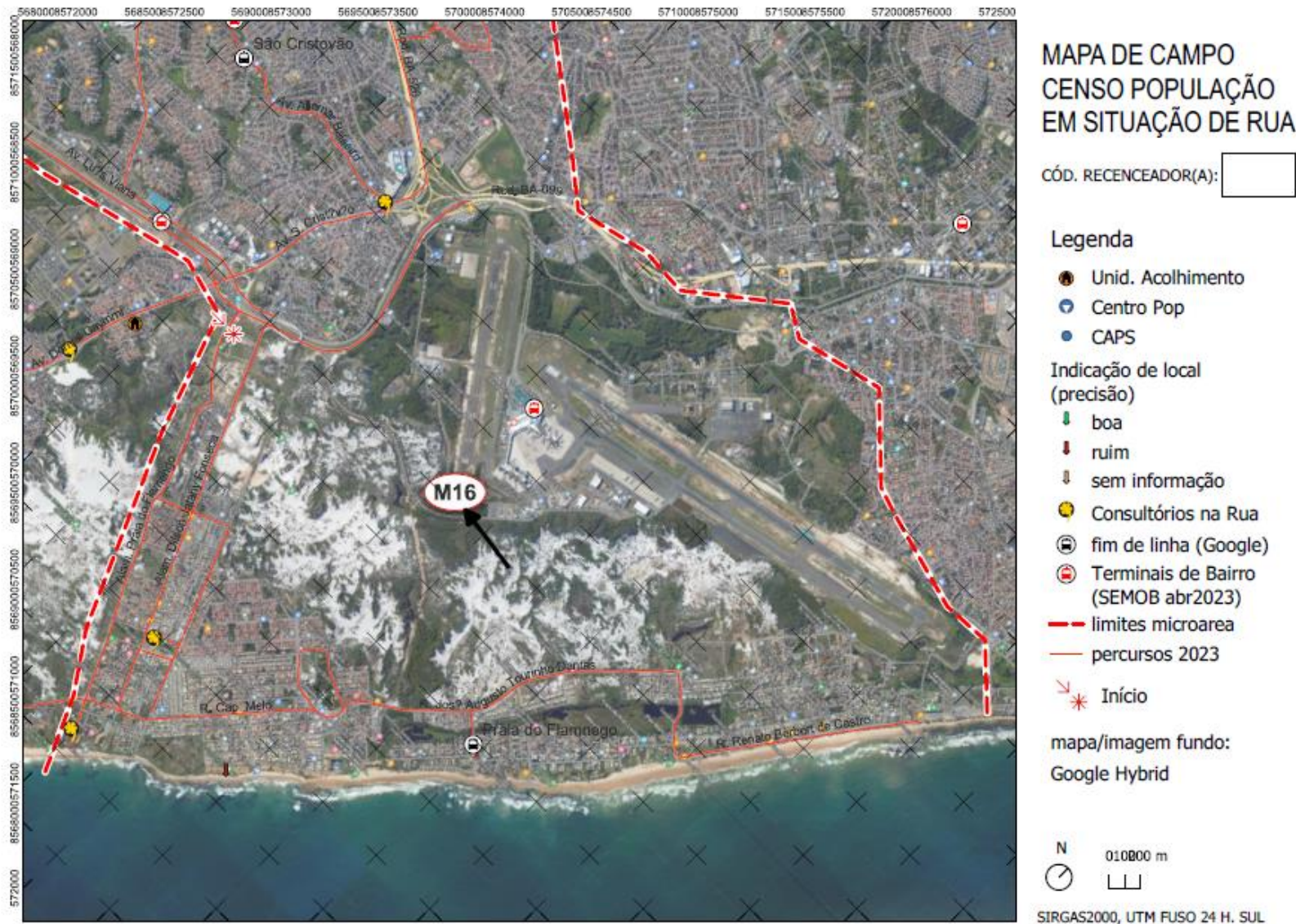

Figura 28.

Microrregião 16c – MACRORREGIÃO 01 (BARRA-ITAPUÃ)



Figura 29.
Microrregião 17 – MACRORREGIÃO 02 (CENTRO-ITAPAGIPE)

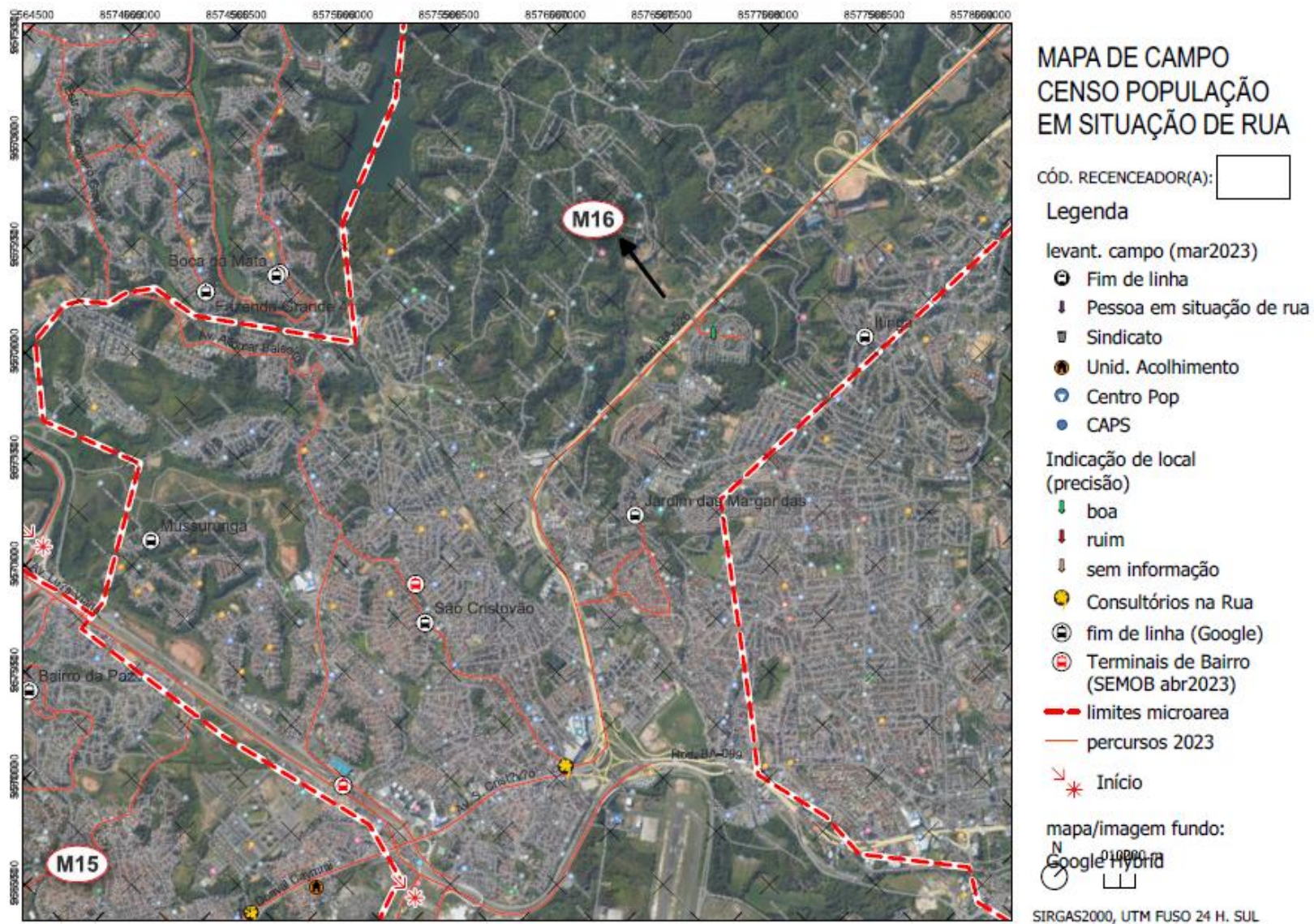

Figura 30.

Microrregião 18 – MACRORREGIÃO 02 (CENTRO-ITAPAGIPE)

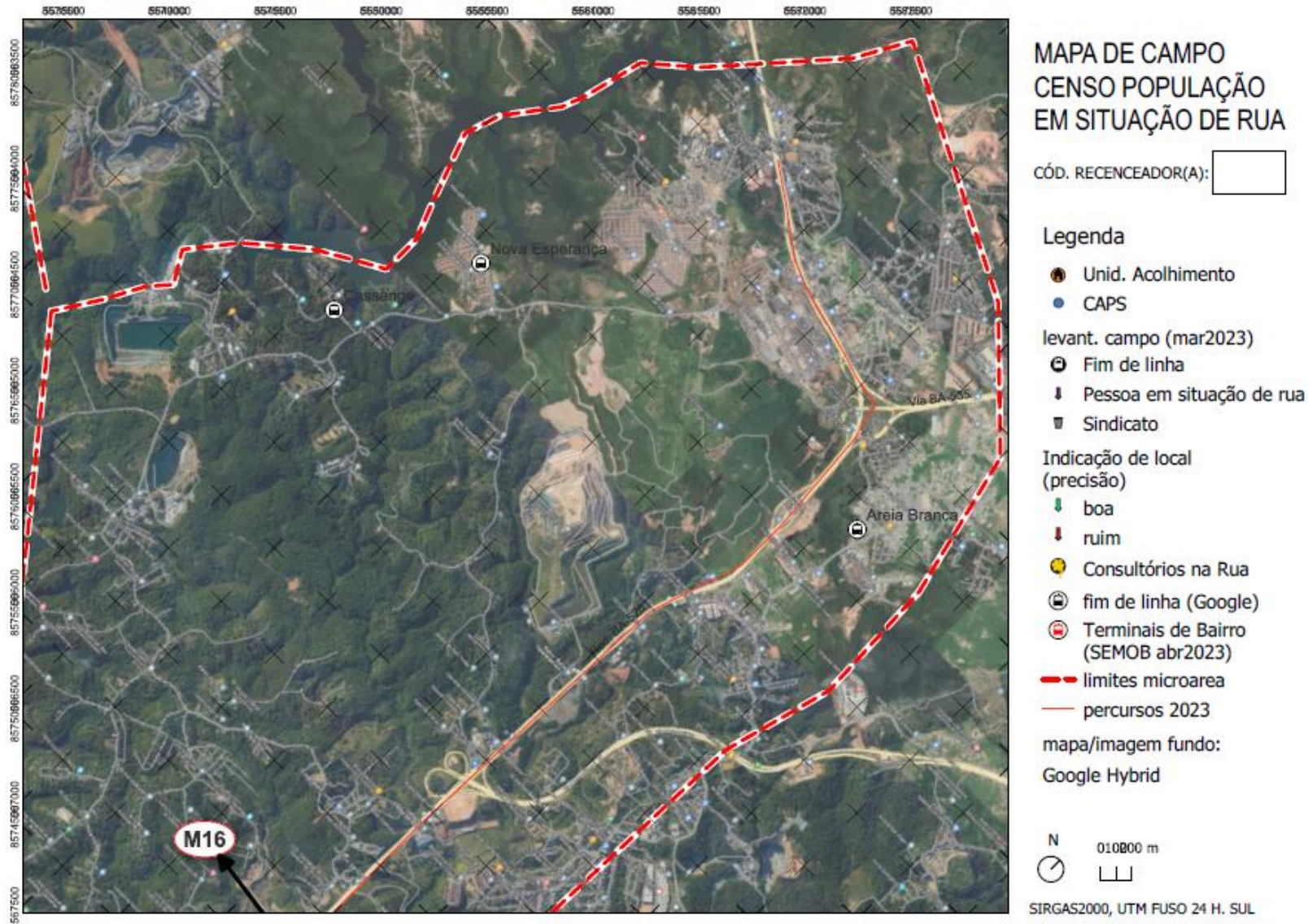

Figura 31.
Microrregião 19 – MACRORREGIÃO 02 (CENTRO-ITAPAGIPE)



Figura 32.
Microrregião 20 – MACRORREGIÃO 02 (CENTRO-ITAPAGIPE)



Figura 33.
Microrregião 21 – MACRORREGIÃO 02 (CENTRO-ITAPAGIPE)

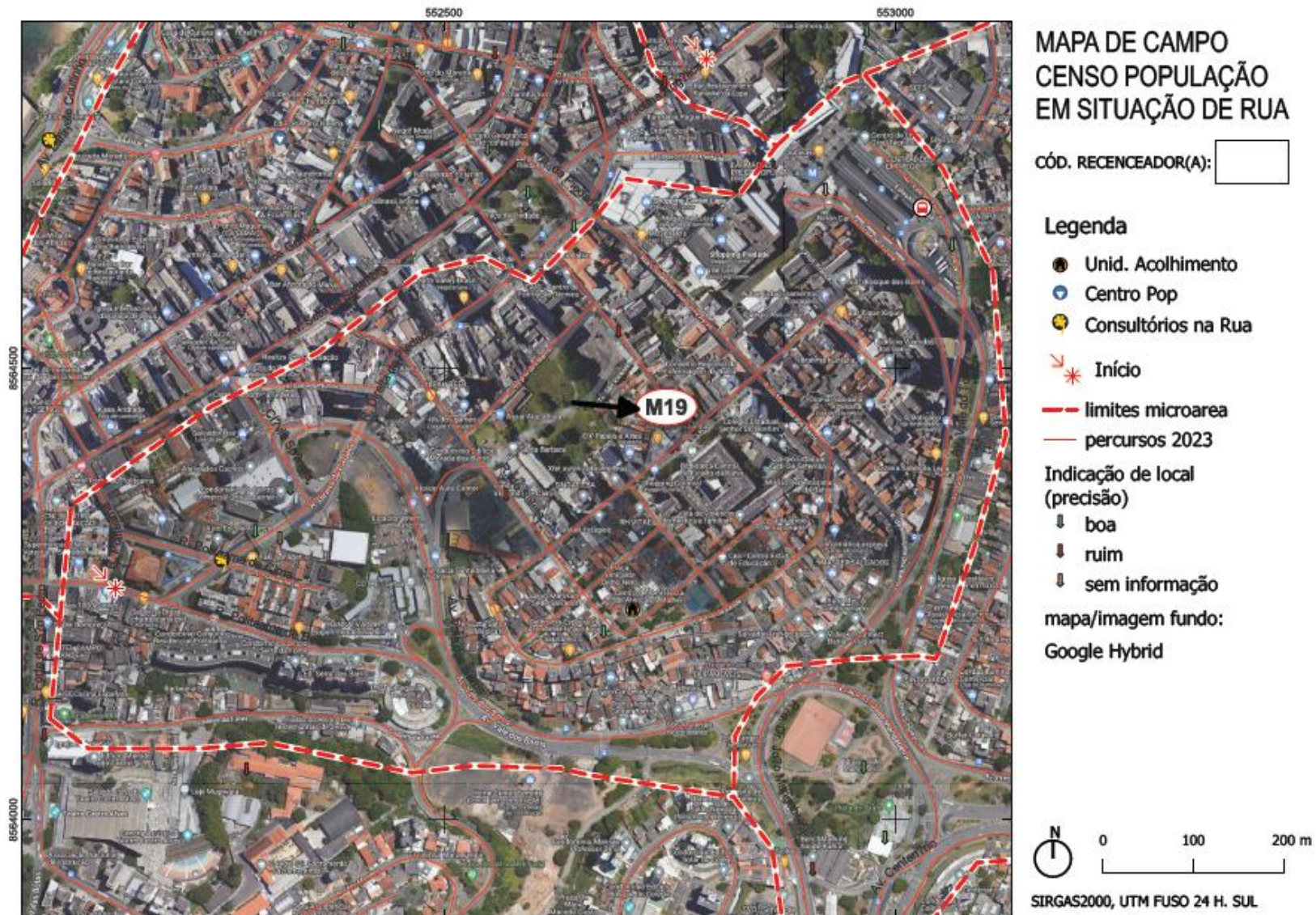

Figura 34.
Microrregião 22 – MACRORREGIÃO 02 (CENTRO-ITAPAGIPE)

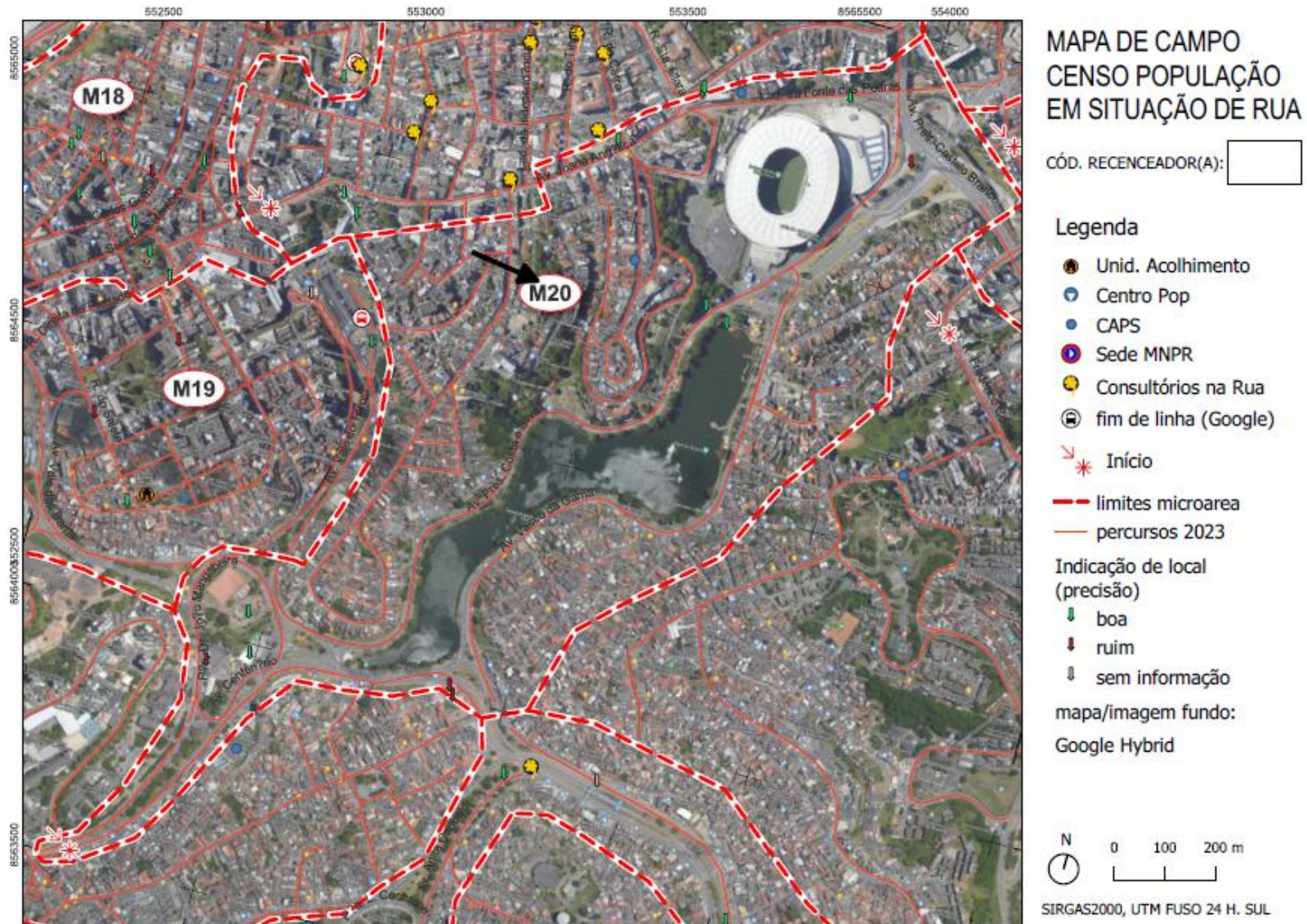

Figura 35.
Microrregião 23 – MACRORREGIÃO 02 (CENTRO-ITAPAGIPE)

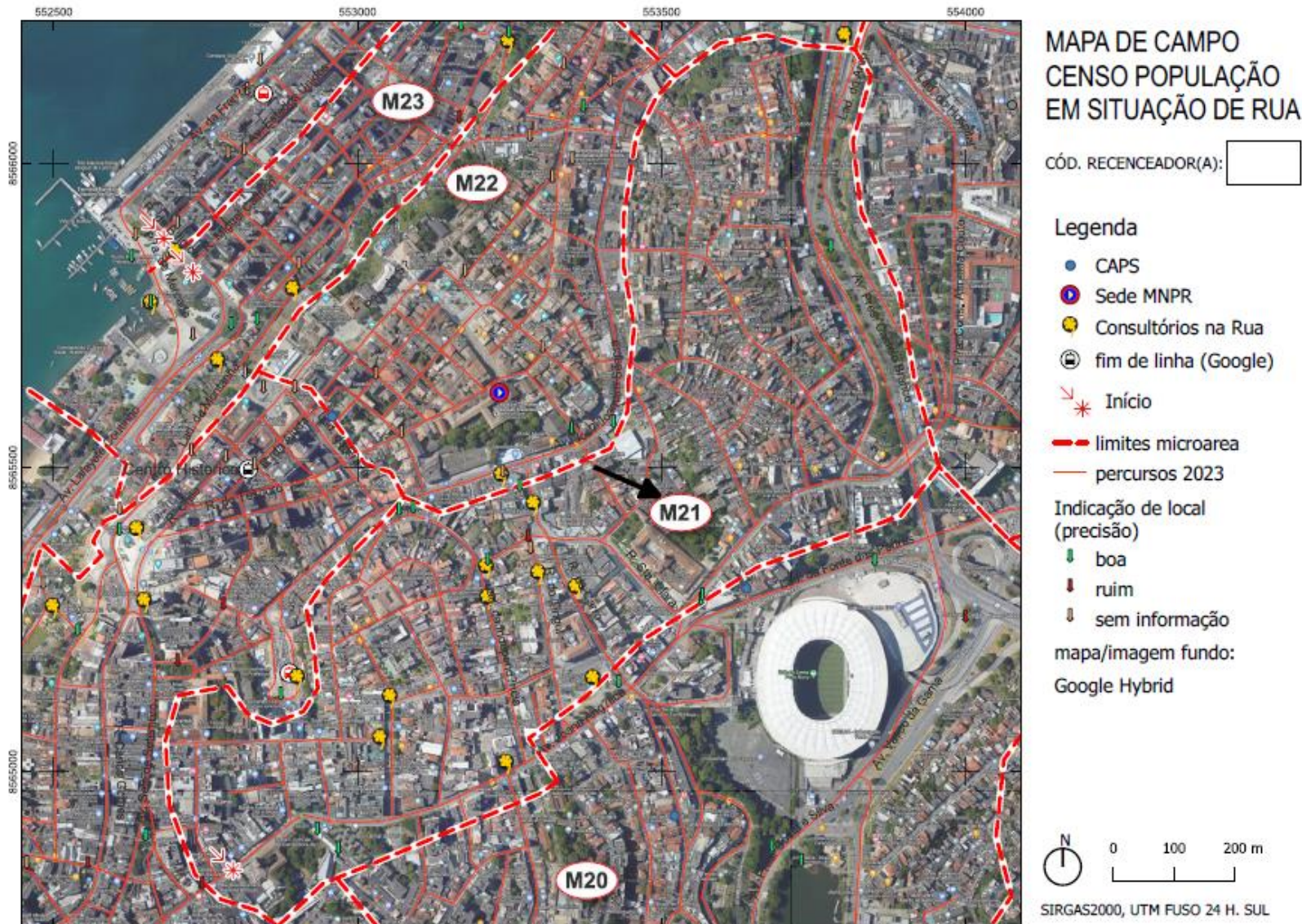

Figura 36.
Microrregião 24 – MACRORREGIÃO 02 (CENTRO-ITAPAGIPE)



Figura 37.
Microrregião 25 – MACRORREGIÃO 02 (CENTRO-ITAPAGIPE)

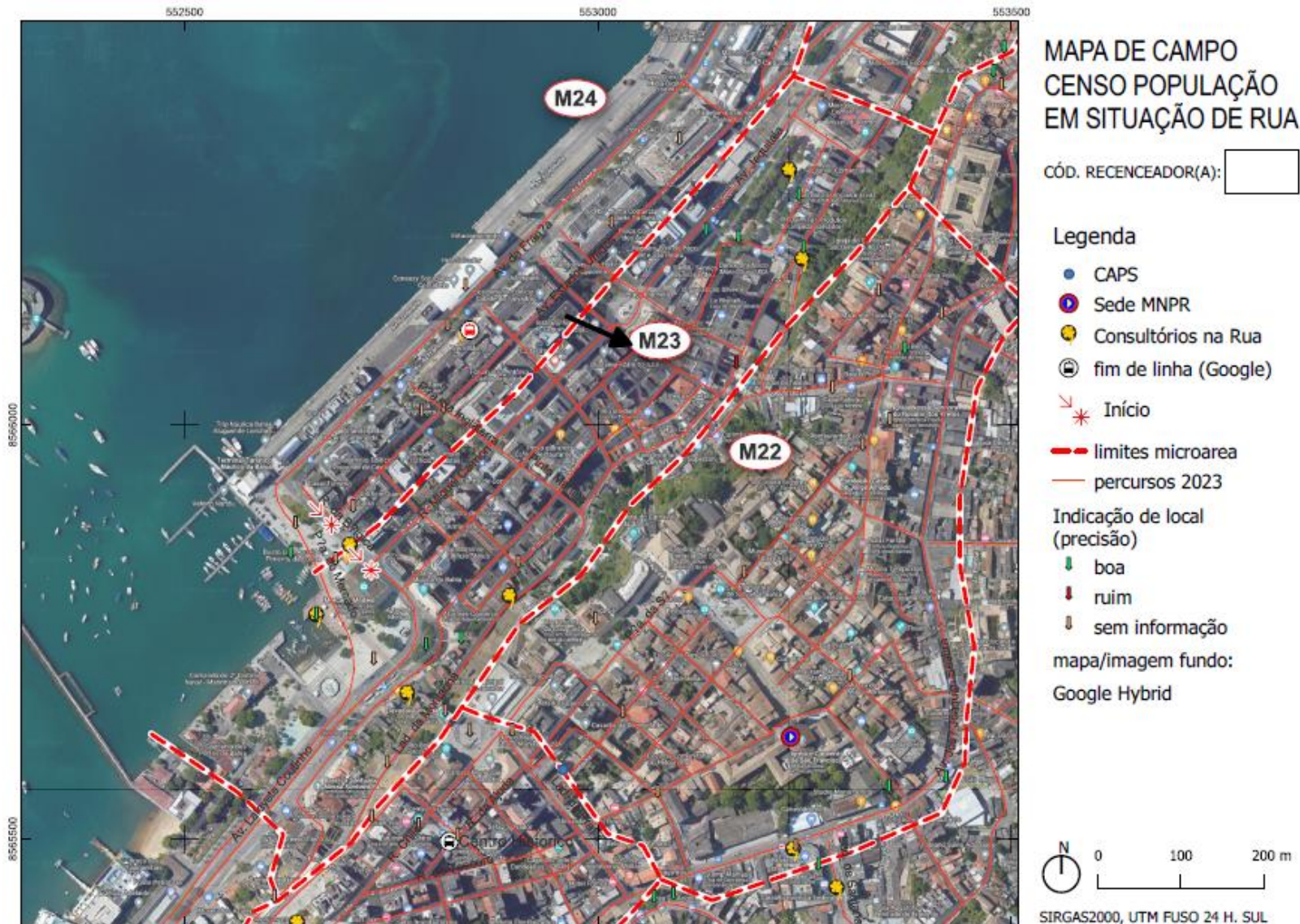

Figura 38.
Microrregião 26 – MACRORREGIÃO 02 (CENTRO-ITAPAGIPE)



Figura 39.
Microrregião 27 – MACRORREGIÃO 02 (CENTRO-ITAPAGIPE)



Figura 40.
Microrregião 28 – MACRORREGIÃO 02 (CENTRO-ITAPAGIPE)

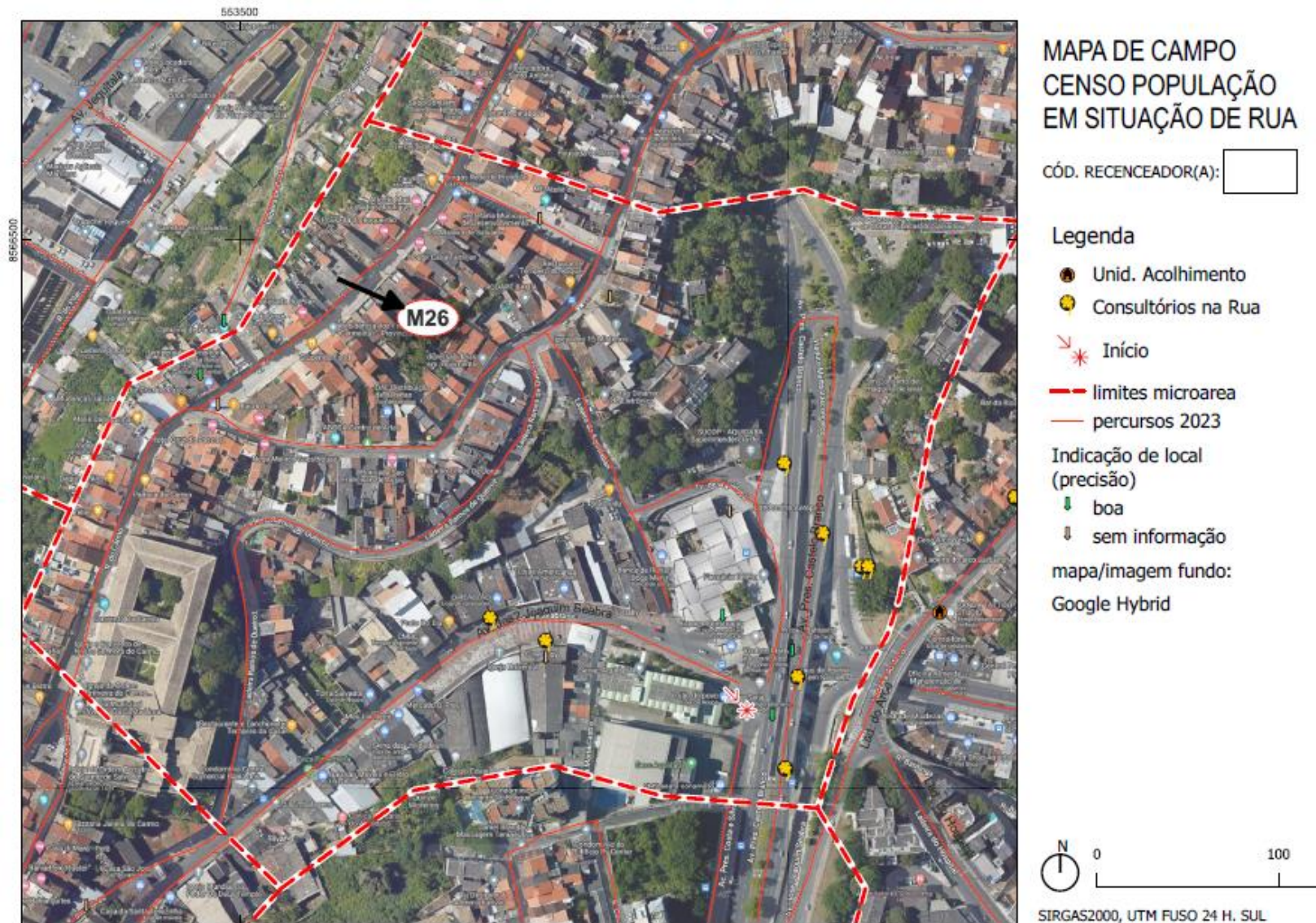

Figura 41.
Microrregião 29 – MACRORREGIÃO 02 (CENTRO-ITAPAGIPE)

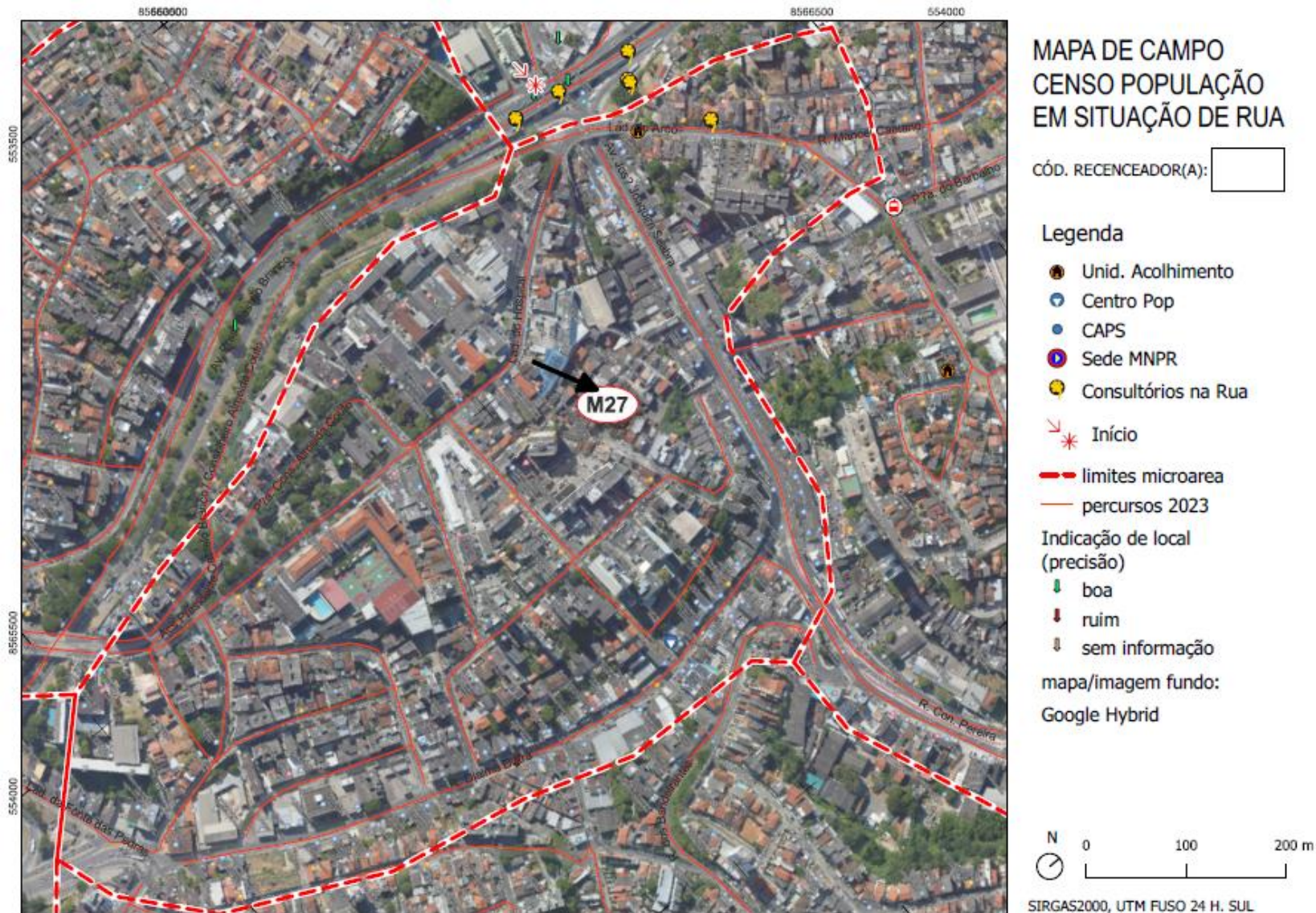

Figura 42.

Microrregião 30 – MACRORREGIÃO 02 (CENTRO-ITAPAGIPE)

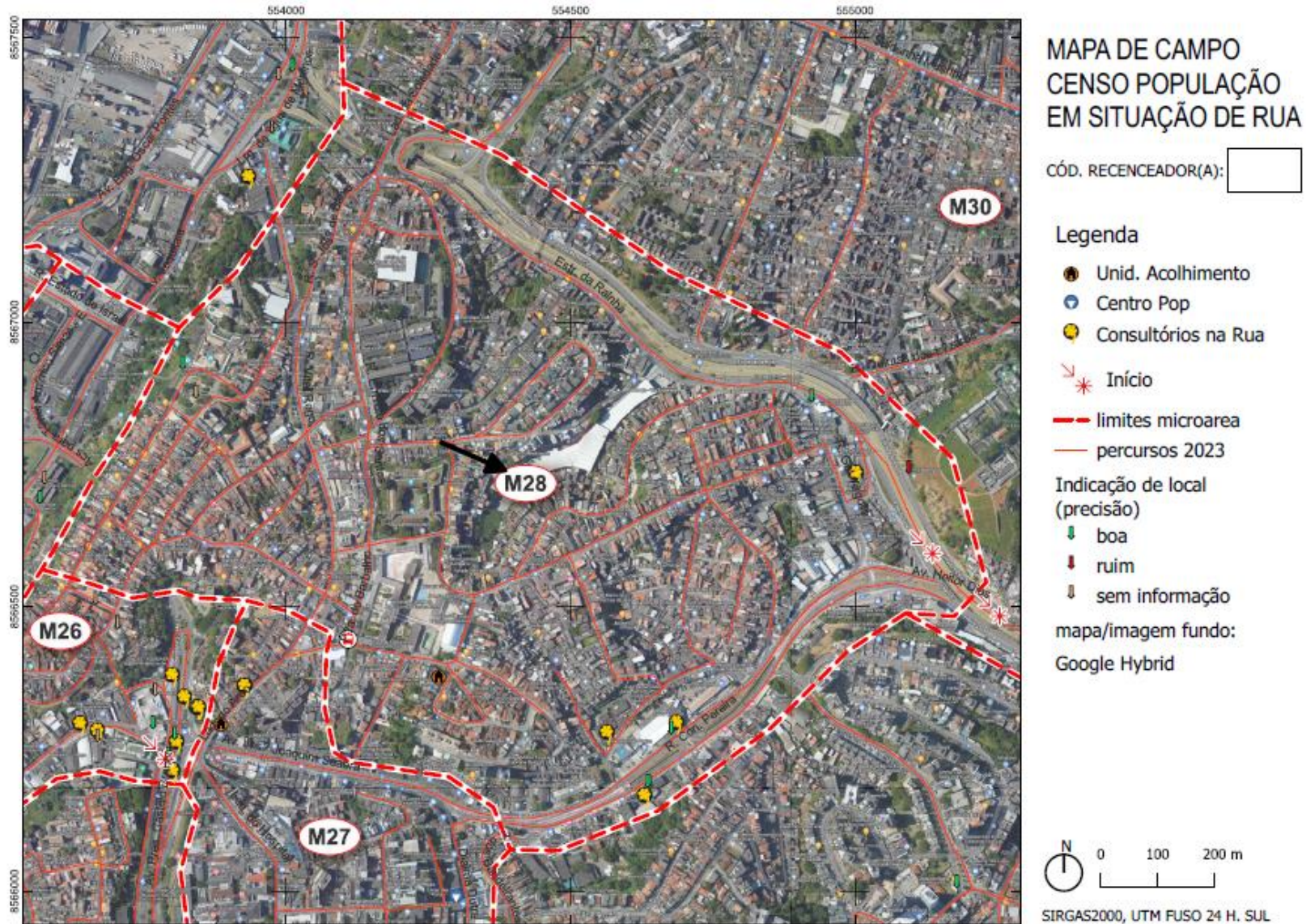

Figura 43.

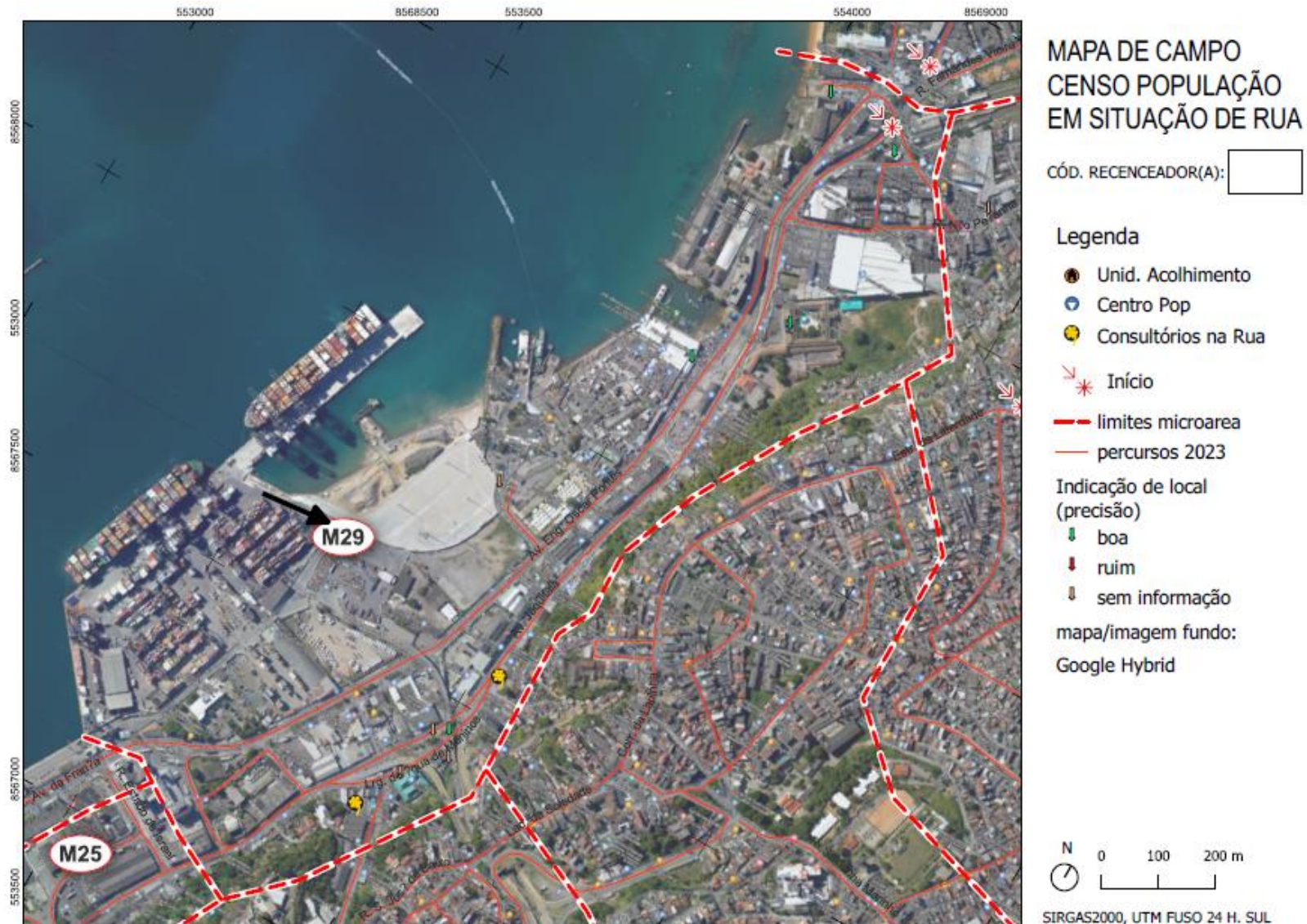
Microrregião 31a – MACRORREGIÃO 02 (CENTRO-ITAPAGIPE)



Figura 44.
Microrregião 31b – MACRORREGIÃO 02 (CENTRO-ITAPAGIPE)



Figura 45.
Microrregião 32 – MACRORREGIÃO 02 (CENTRO-ITAPAGIPE)

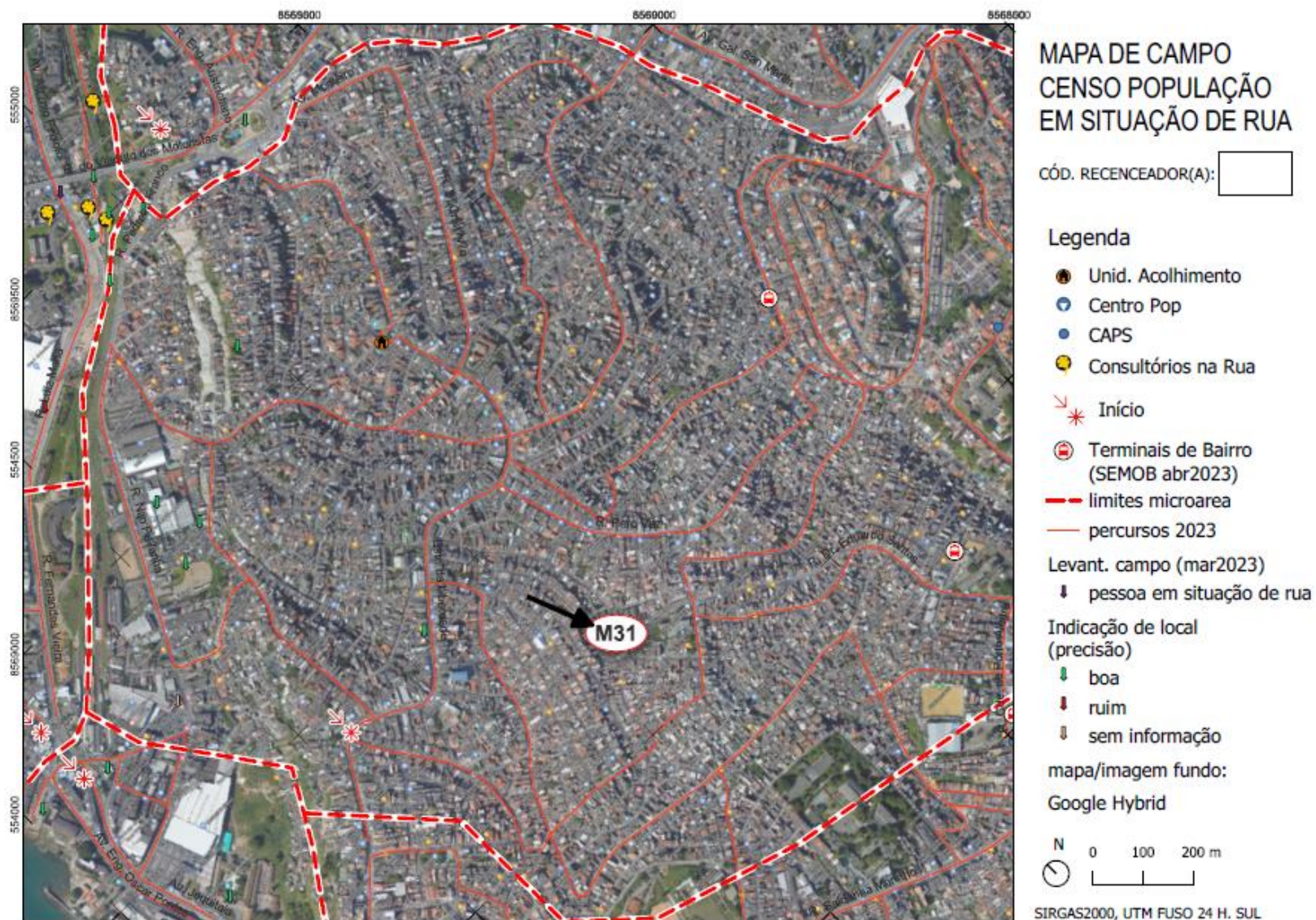

Figura 46.

Microrregião 33a – MACRORREGIÃO 02 (CENTRO-ITAPAGIPE)

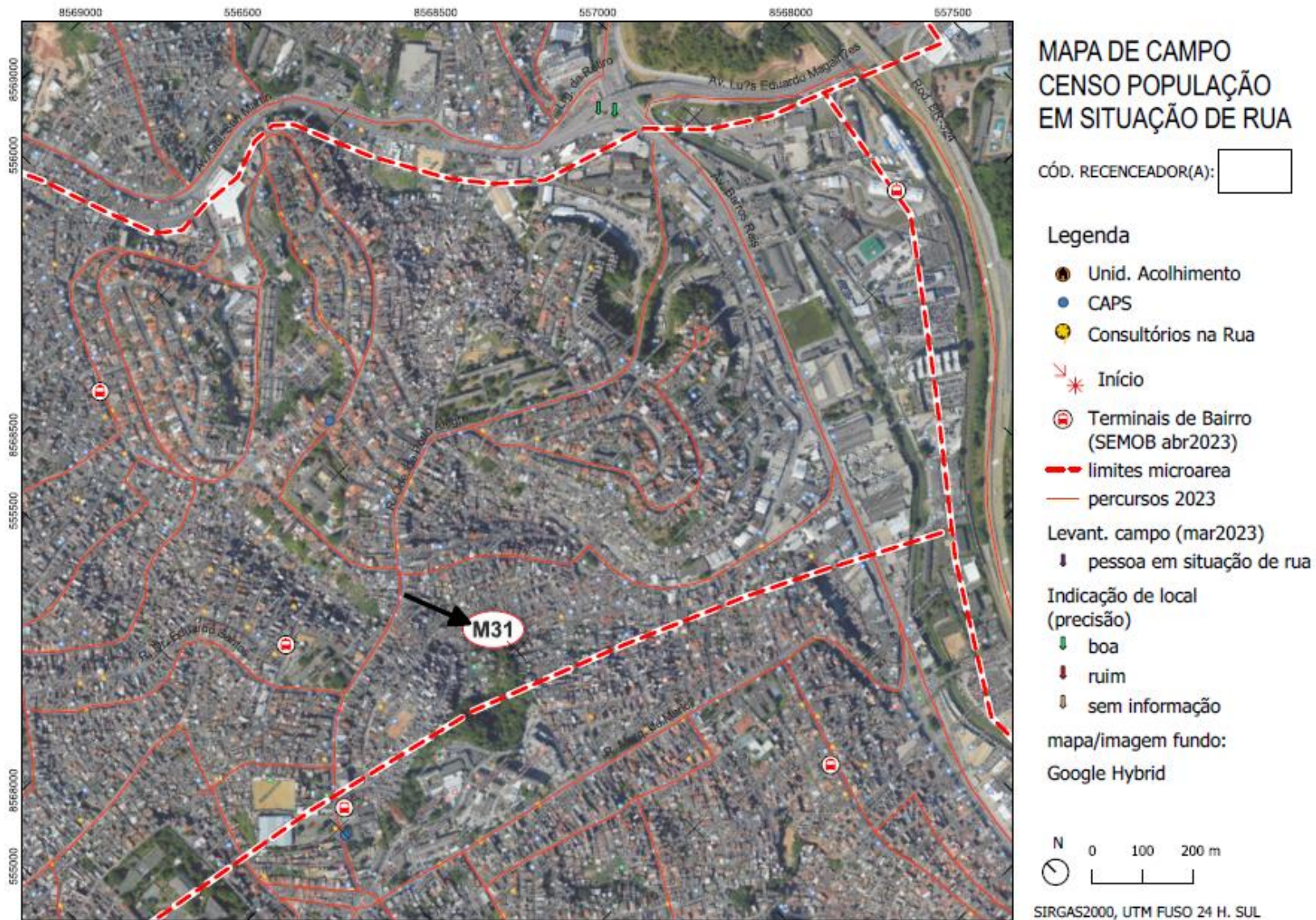

Figura 47.

Microrregião 33b – MACRORREGIÃO 02 (CENTRO-ITAPAGIPE)

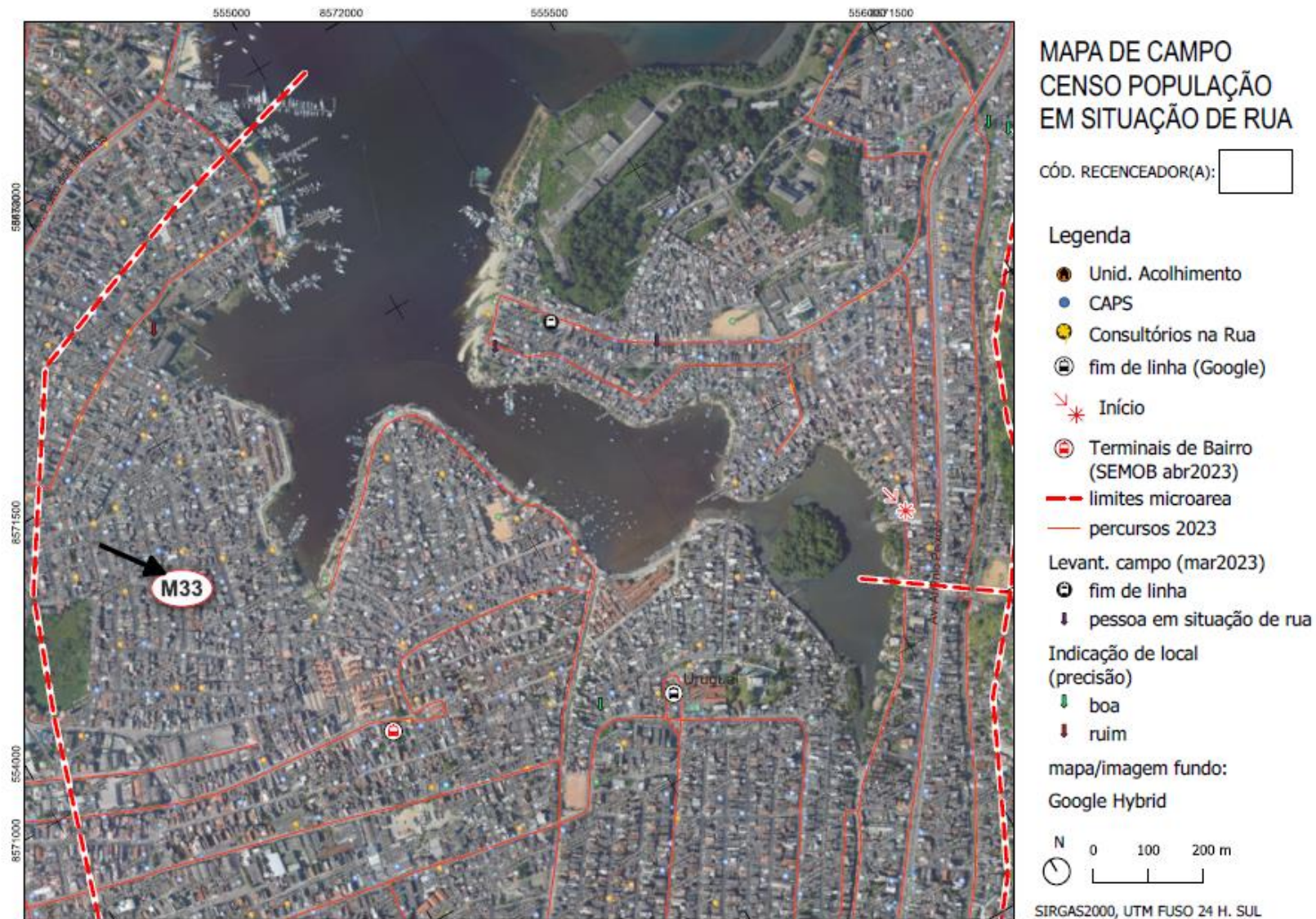

Figura 48.

Microrregião 34a – MACRORREGIÃO 02 (CENTRO-ITAPAGIPE)



Figura 49.

Microrregião 34b – MACRORREGIÃO 02 (CENTRO-ITAPAGIPE)



Figura 50.
Microrregião 35 – MACRORREGIÃO 03 (MIOLO-SUBÚRBIO)



Figura 51.

Microrregião 36a – MACRORREGIÃO 03 (MIOLO-SUBÚRBIO)



Figura 52.
Microrregião 36b – MACRORREGIÃO 03 (MIOLO-SUBÚRBIO)

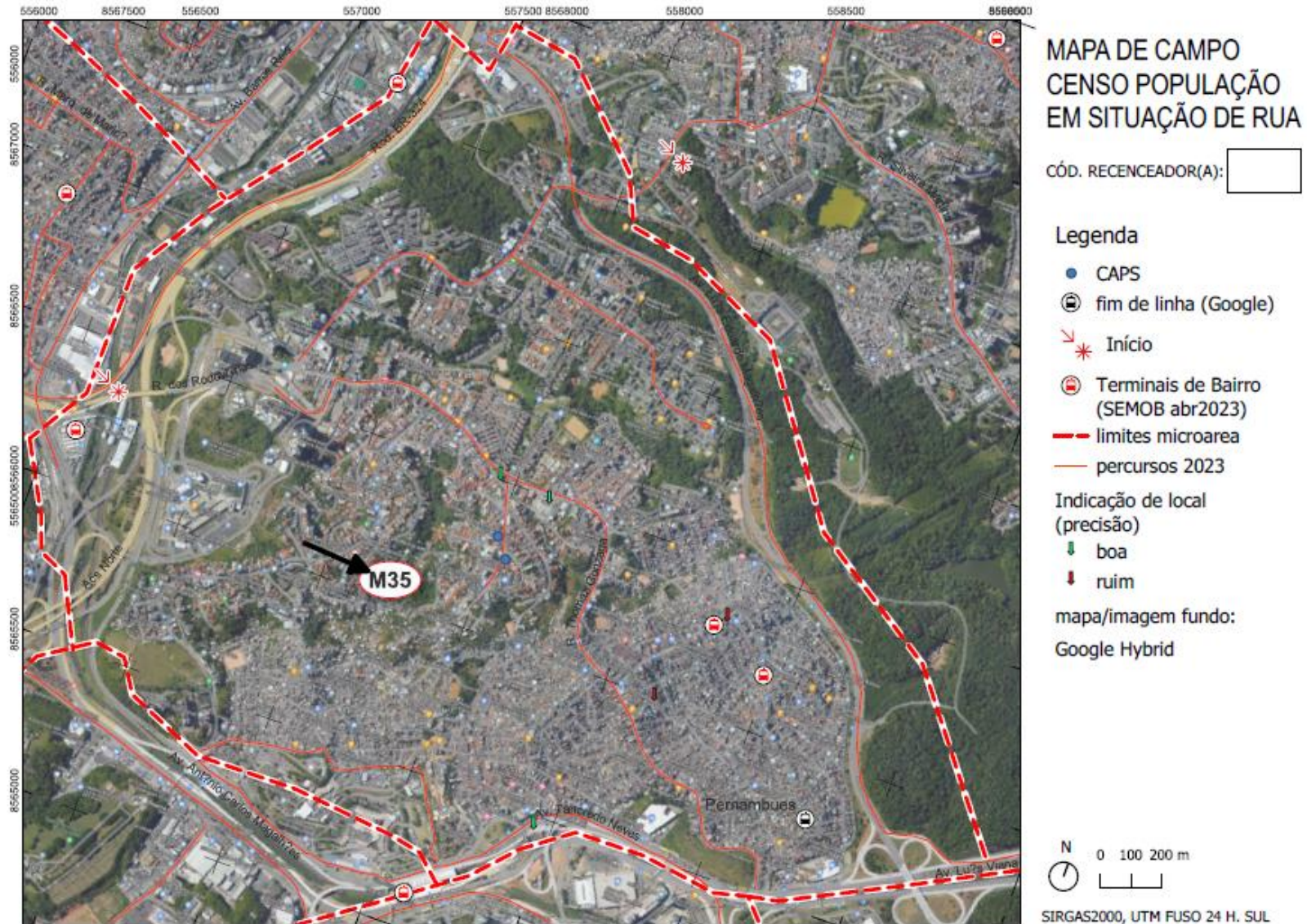

Figura 53.

Microrregião 37 – MACRORREGIÃO 03 (MIOLO-SUBÚRBIO)

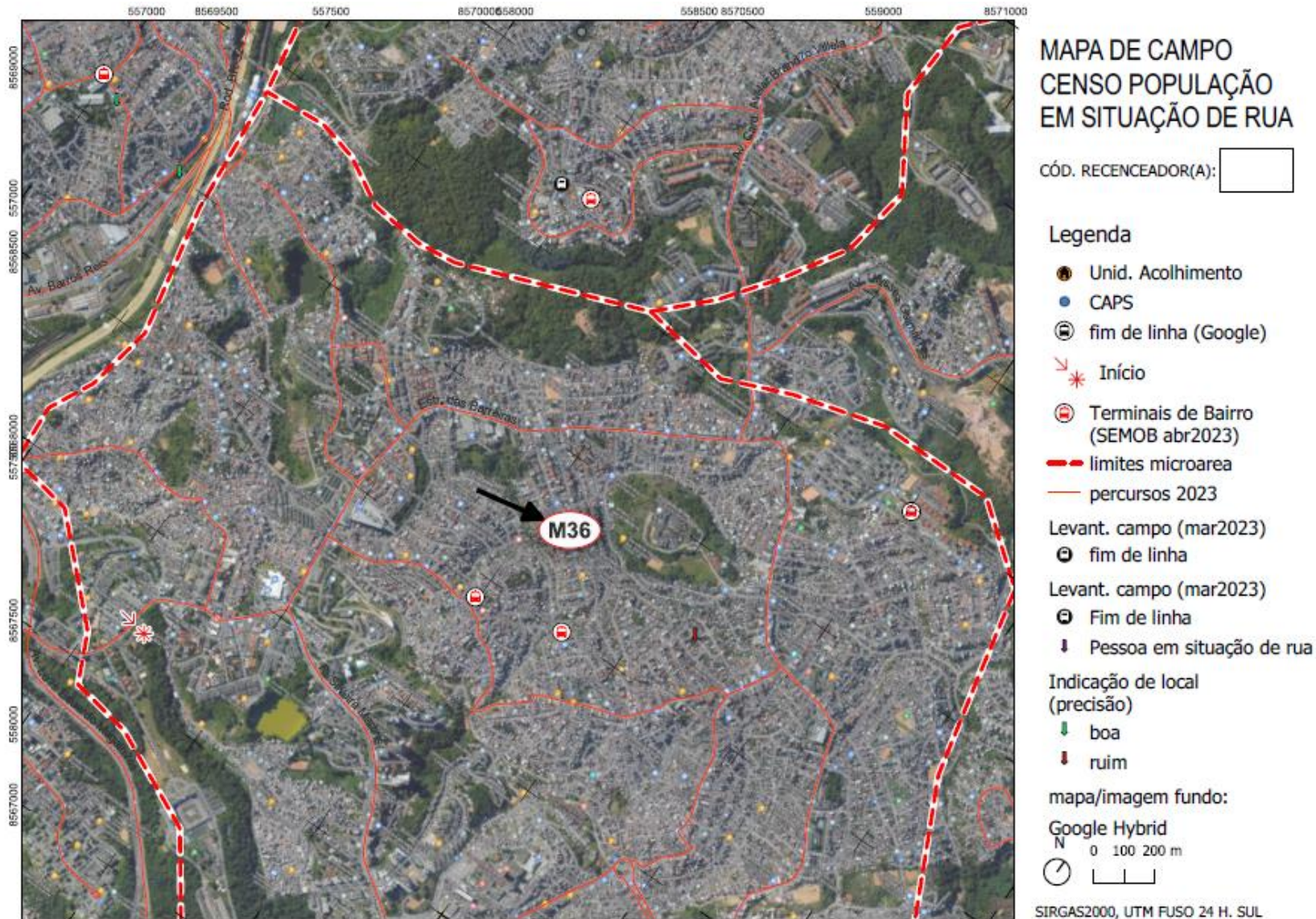

Figura 54.
Microrregião 38a – MACRORREGIÃO 03 (MIOLO-SUBÚRBIO)

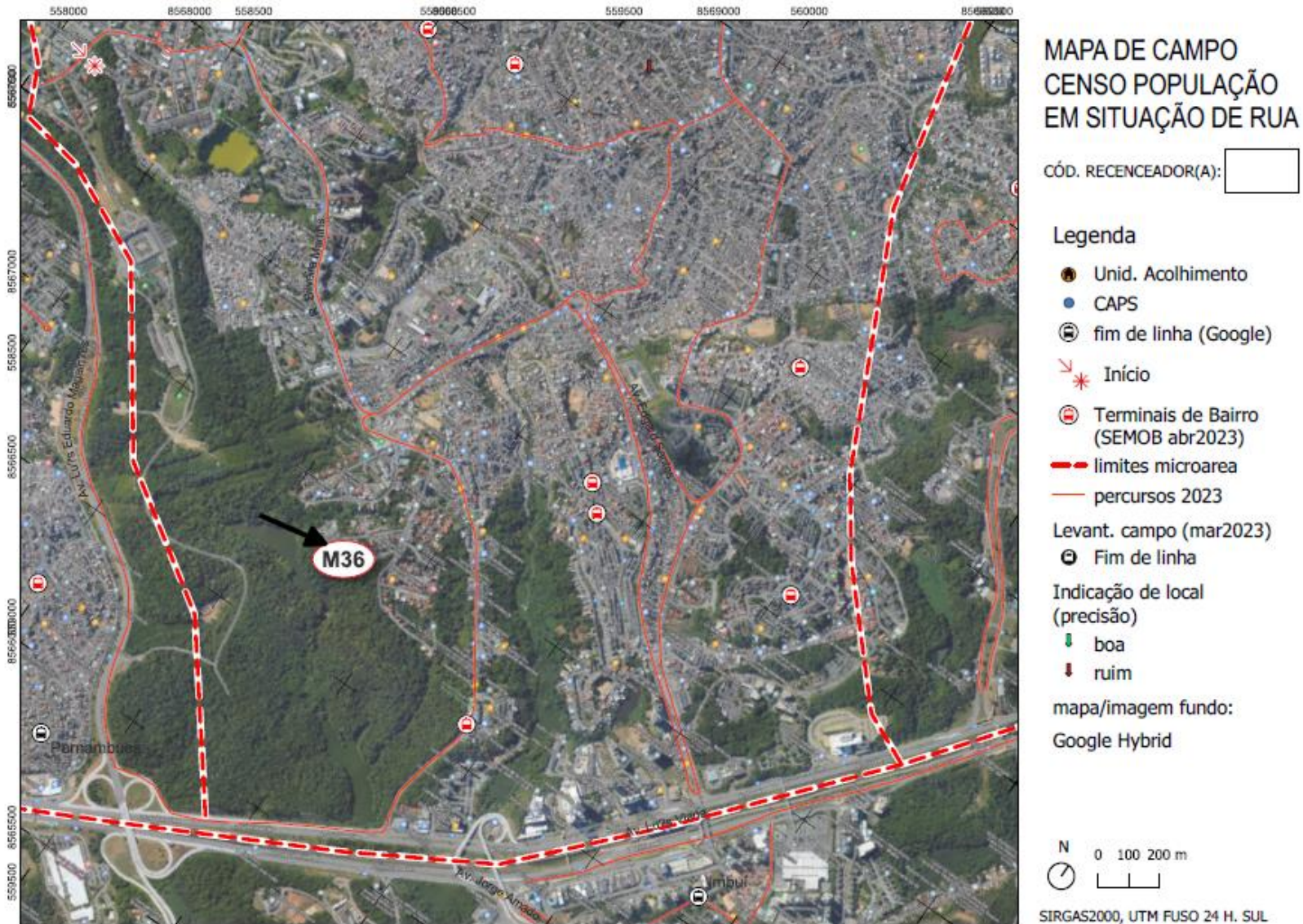

Figura 55.

Microrregião 38b – MACRORREGIÃO 03 (MIOLO-SUBÚRBIO)

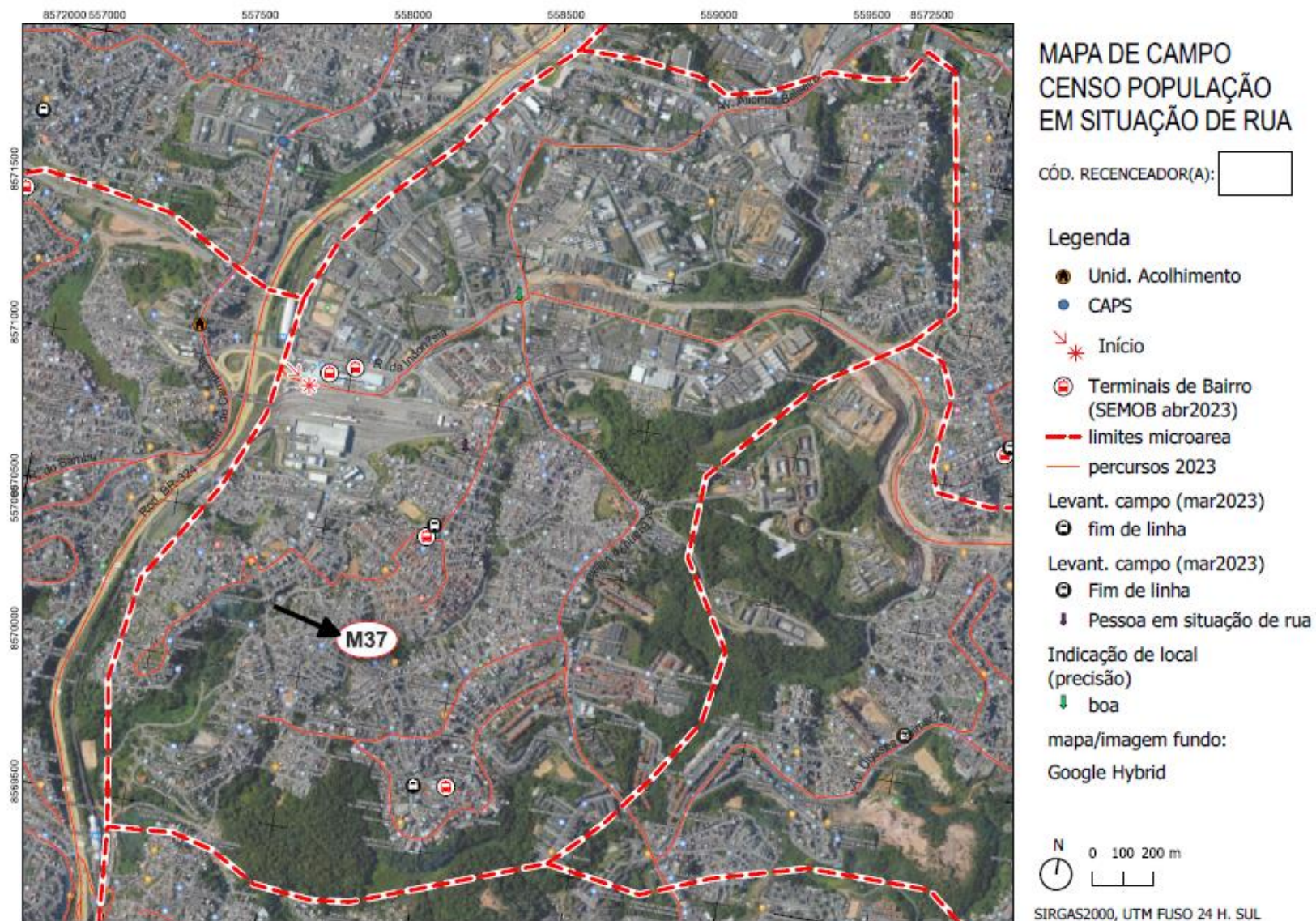

Figura 56.
Microrregião 39a – MACRORREGIÃO 03 (MIOLO-SUBÚRBIO)

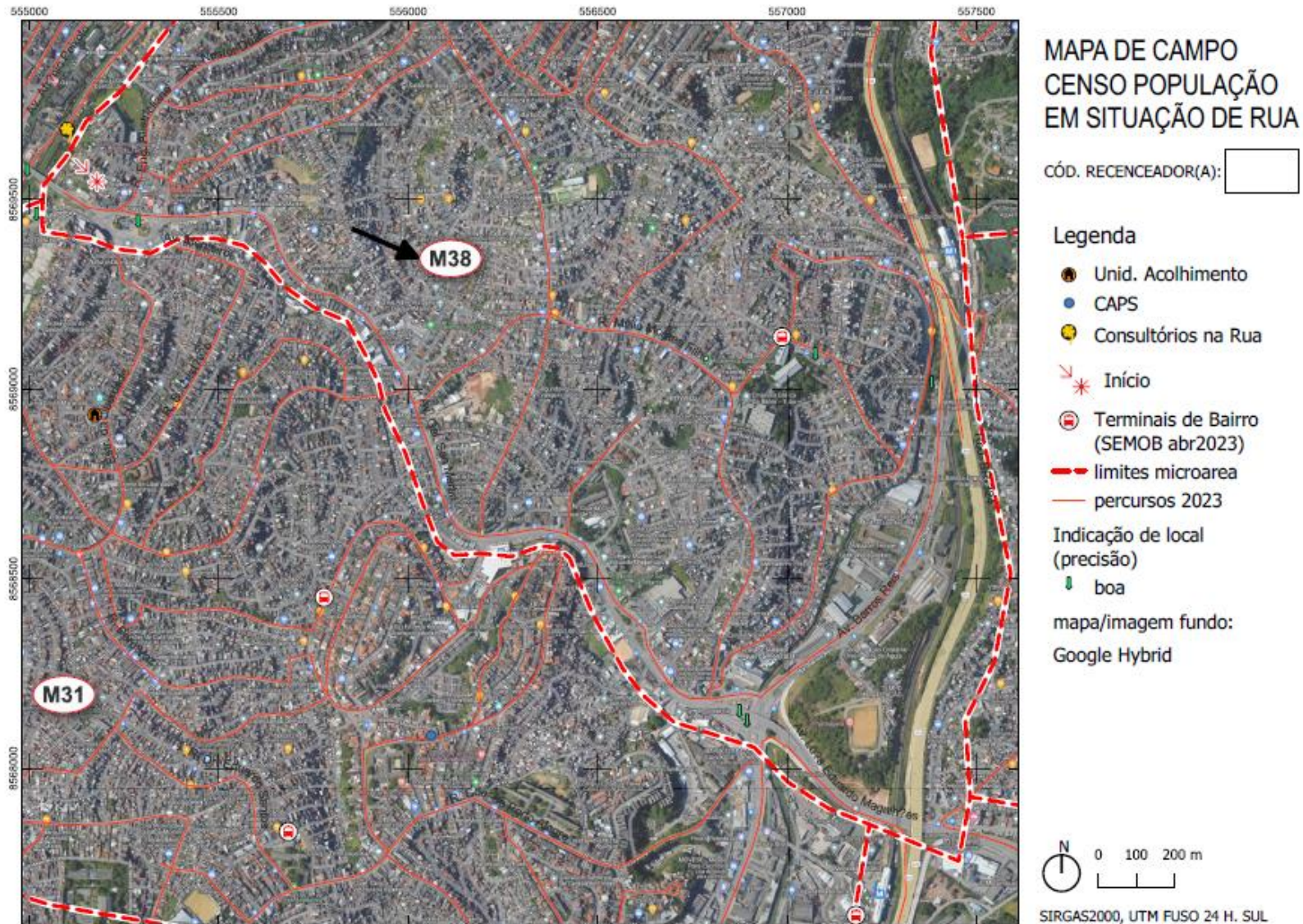

Figura 57.

Microrregião 39b – MACRORREGIÃO 03 (MIOLO-SUBÚRBIO)

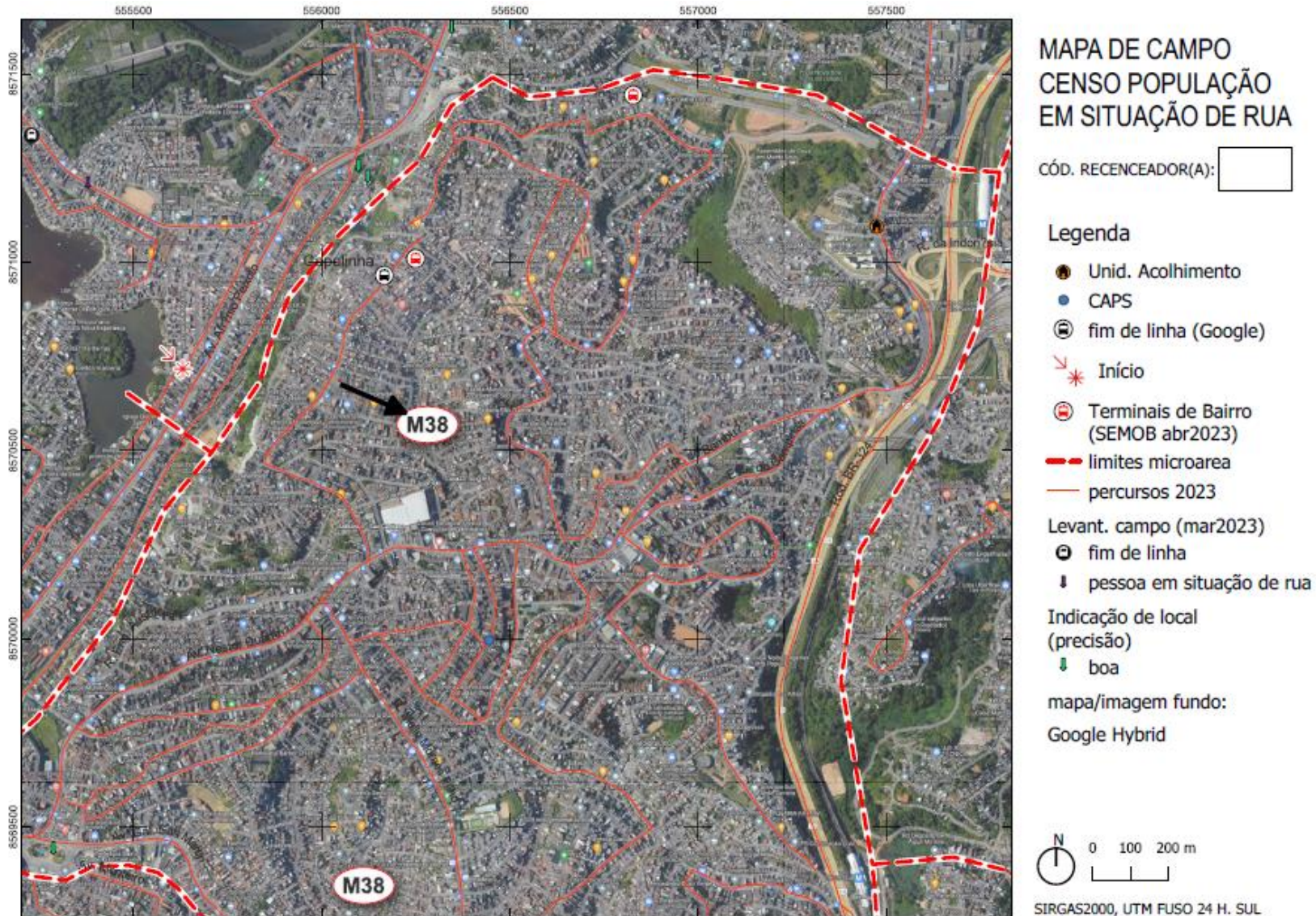

Figura 58.
Microrregião 39c – MACRORREGIÃO 03 (MIOLO-SUBÚRPIO)

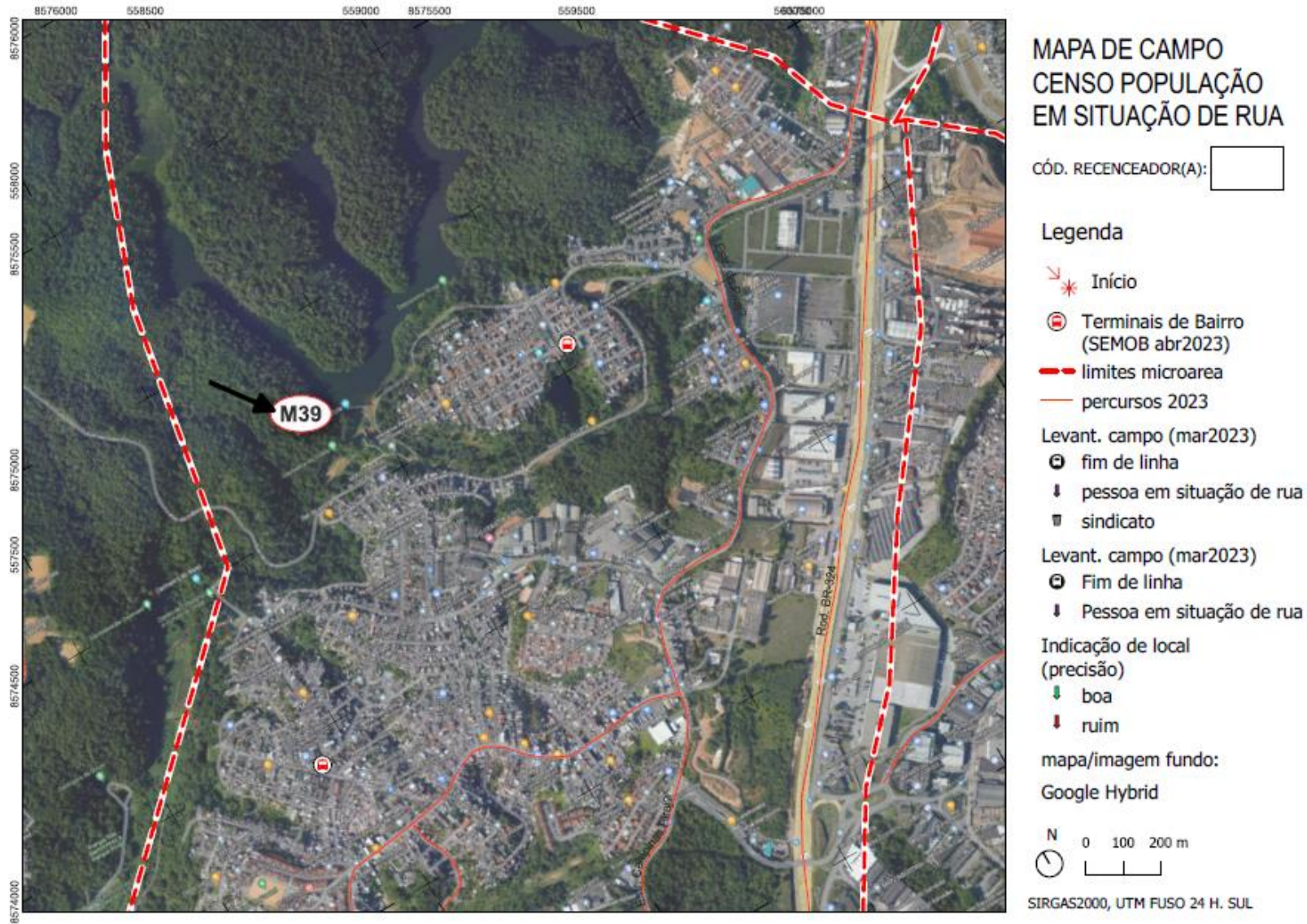

Figura 59.
Microrregião 40a – MACRORREGIÃO 03 (MIOLO-SUBÚRBIO)

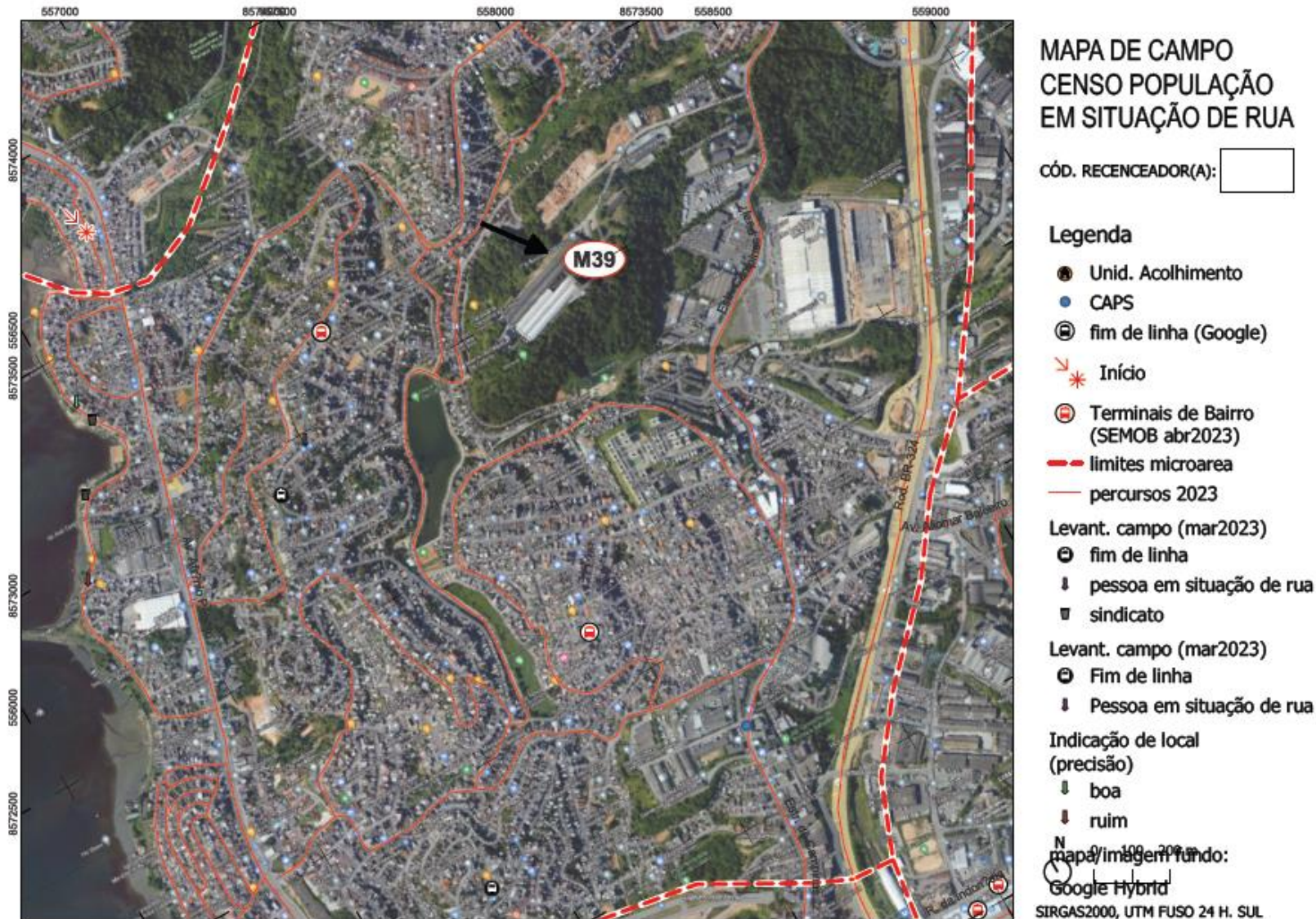

Figura 60.

Microrregião 40b – MACRORREGIÃO 03 (MIOLO-SUBÚRBIO)

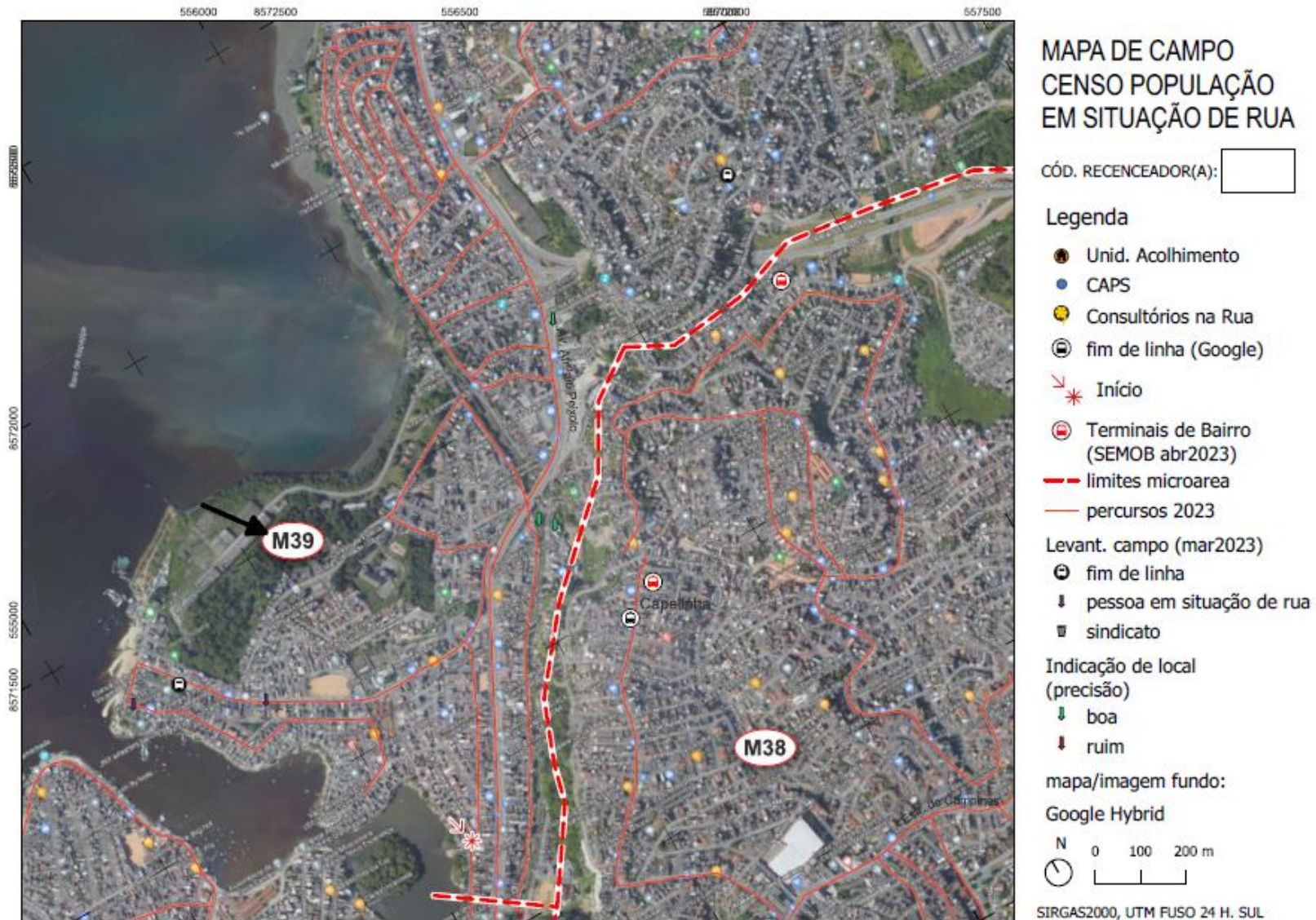

Figura 61.
Microrregião 41a – MACRORREGIÃO 03 (MIOLO-SUBÚRBIO)

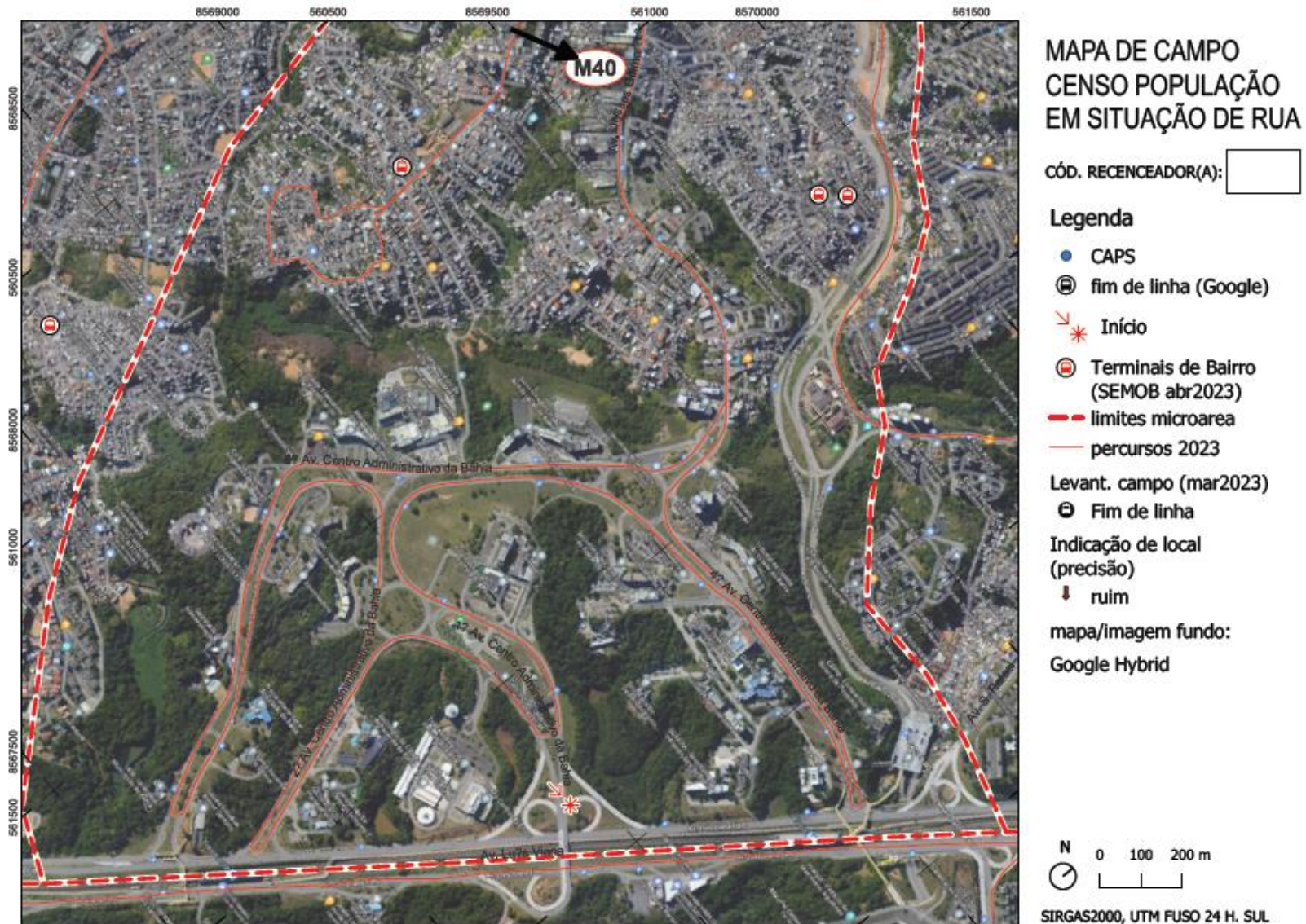

Figura 62.
Microrregião 41b – MACRORREGIÃO 03 (MIOLO-SUBÚRBIO)

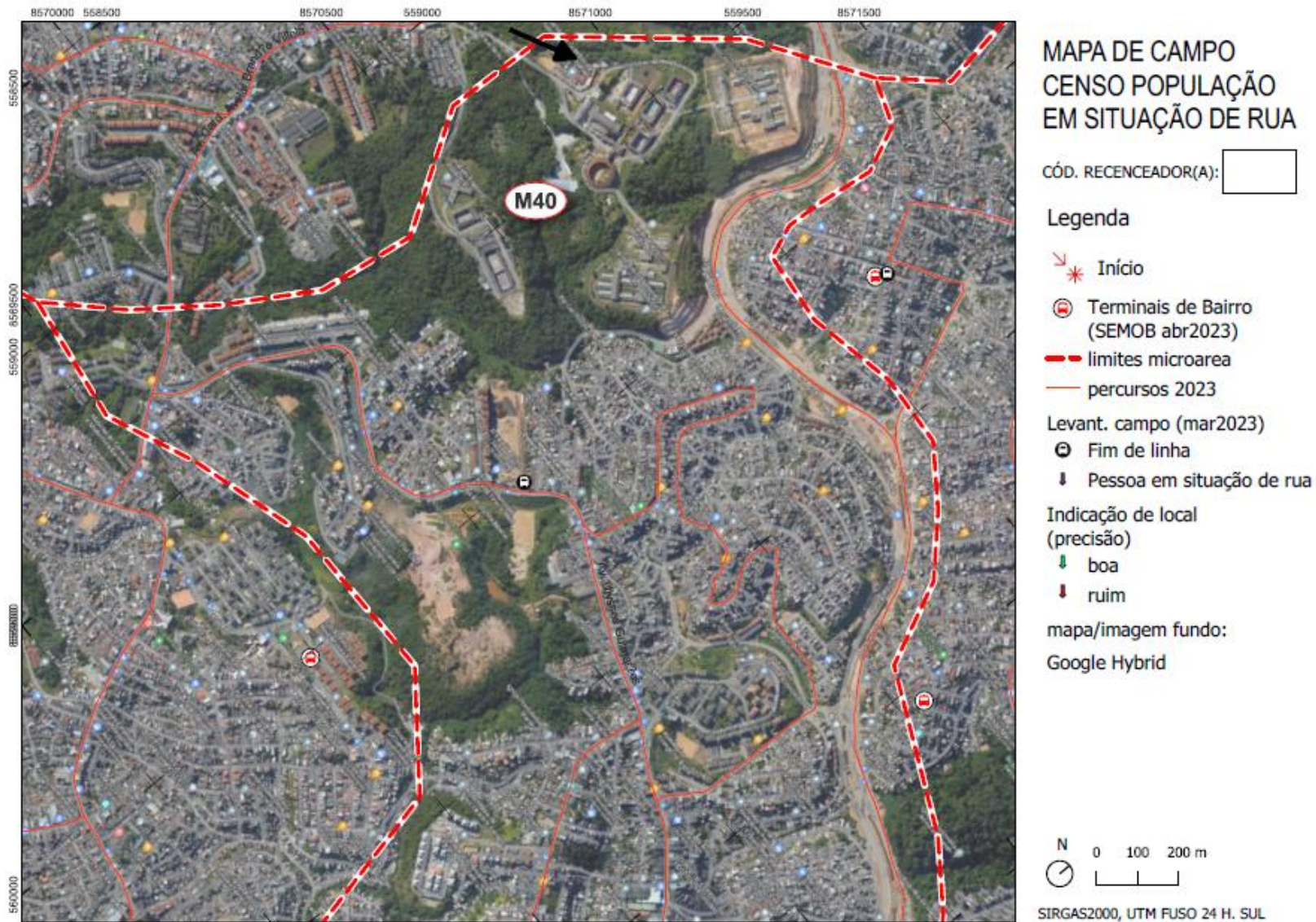

Figura 63.
Microrregião 42a – MACRORREGIÃO 03 (MIOLO-SUBÚRBIO)

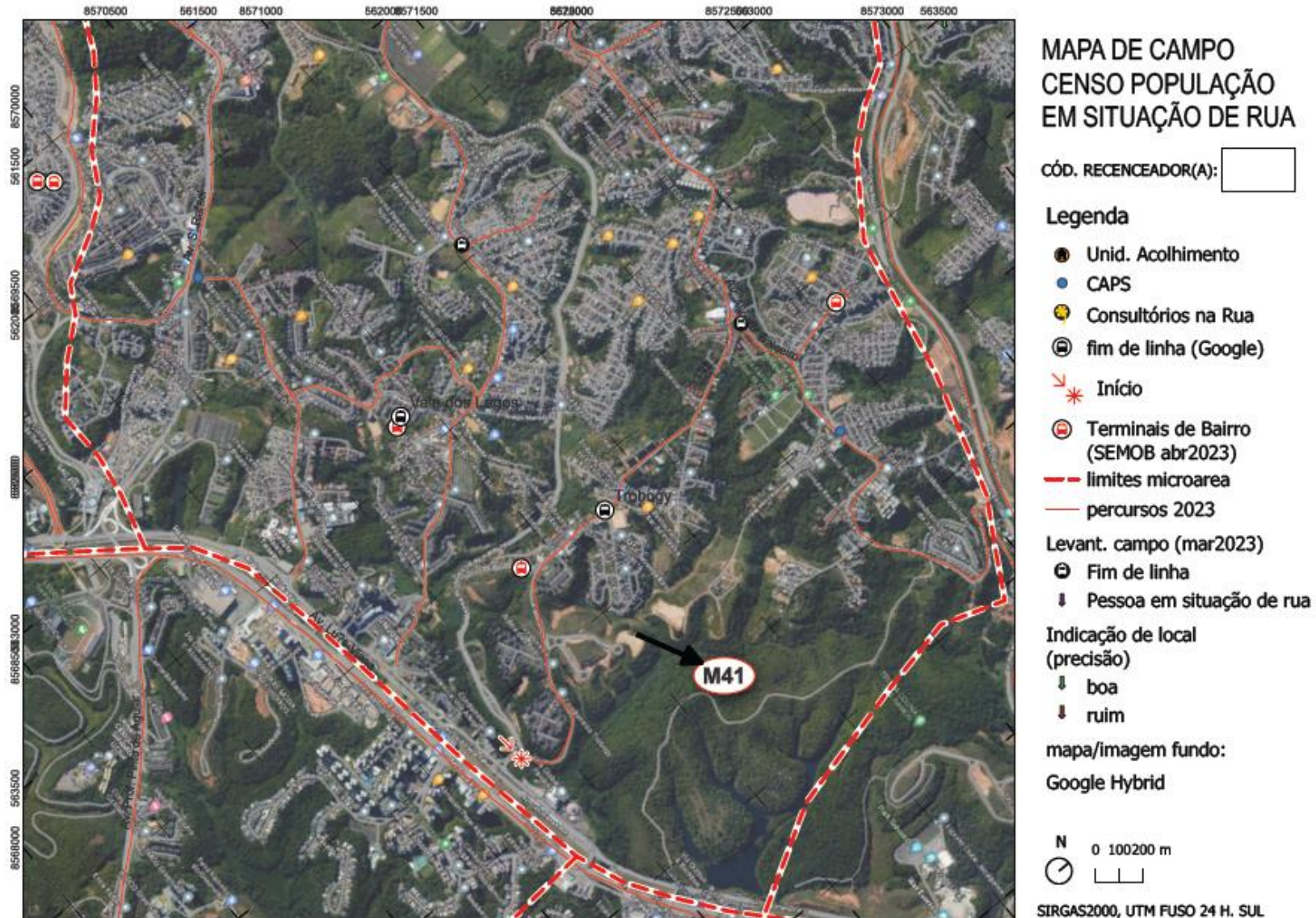

Figura 64.
Microrregião 42b – MACRORREGIÃO 03 (MIOLO-SUBÚRBIO)

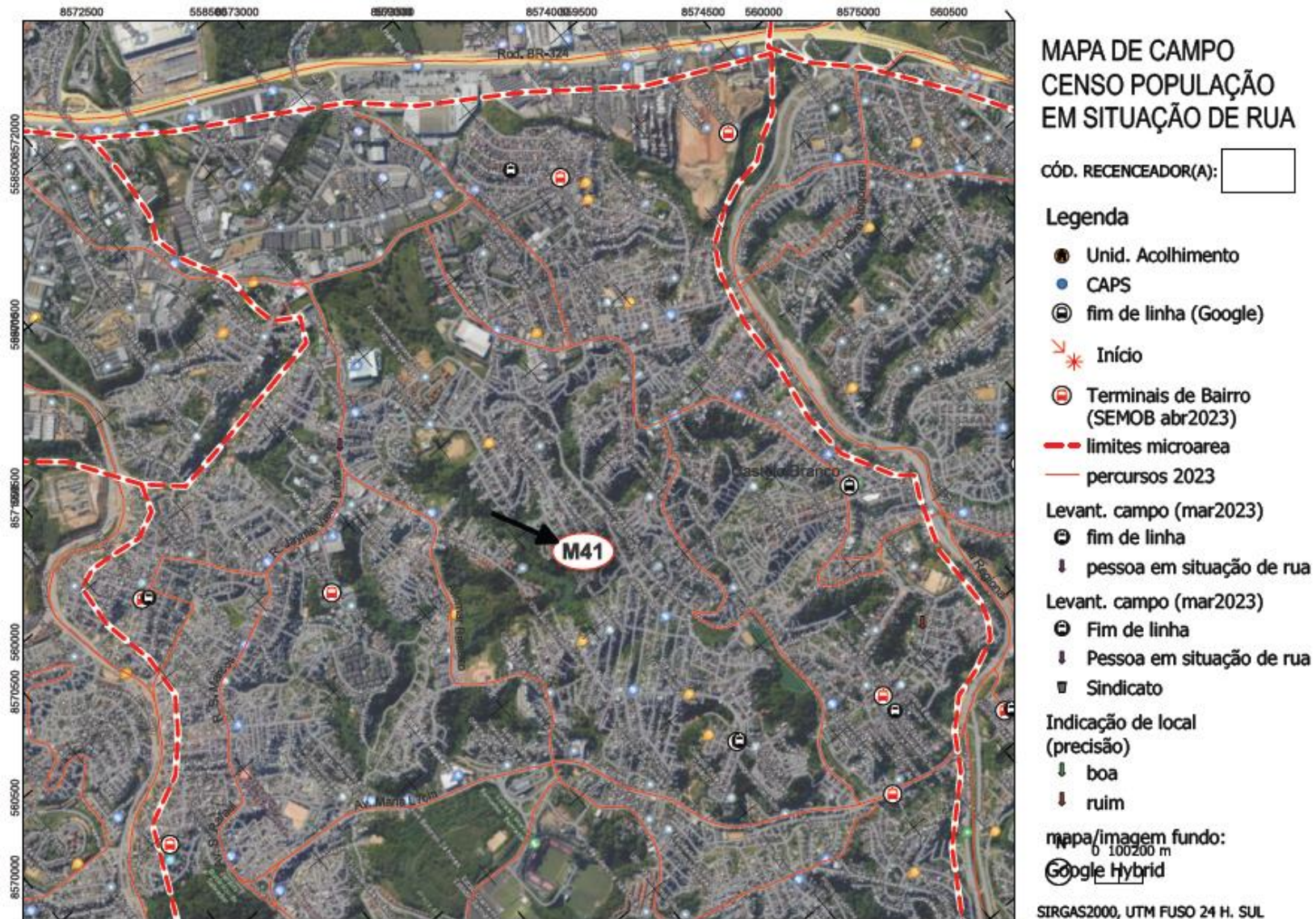

Figura 65.
Microrregião 43a – MACRORREGIÃO 03 (MIOLO-SUBÚRBIO)

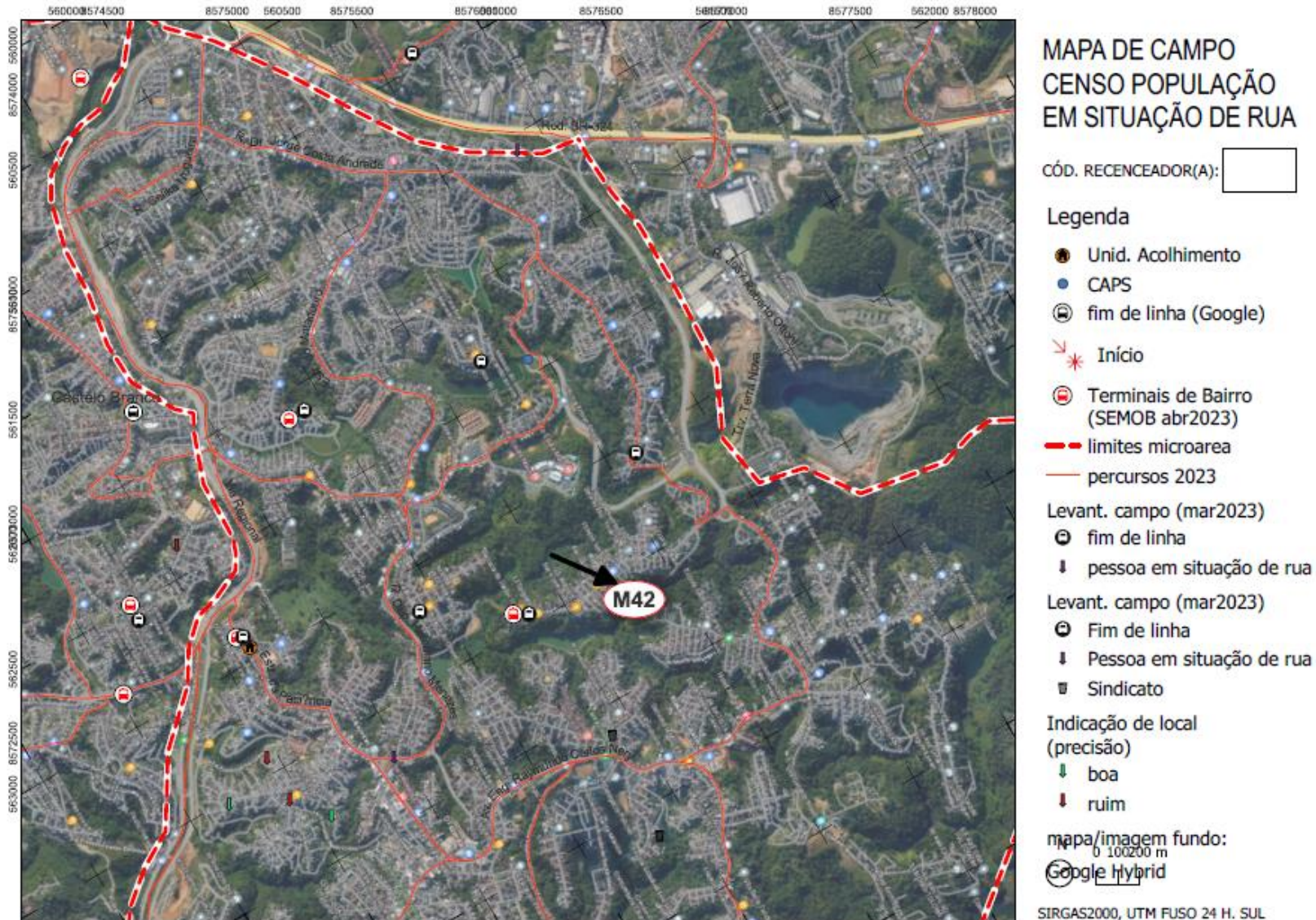

Figura 66.
Microrregião 43b – MACRORREGIÃO 03 (MIOLO-SUBÚRBIO)

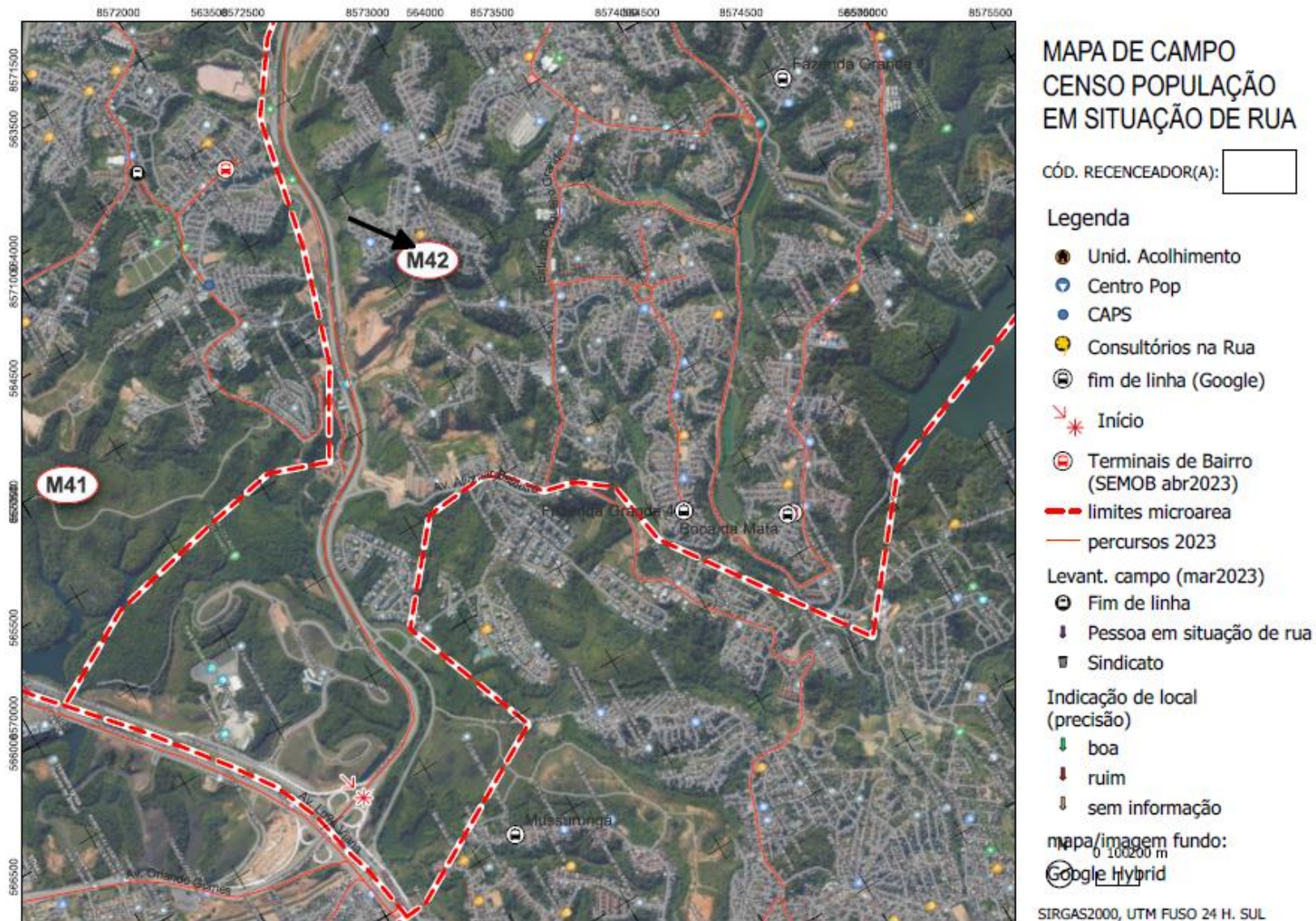

Figura 67.

Microrregião 44 – MACRORREGIÃO 03 (MIOLO-SUBÚRBIO)

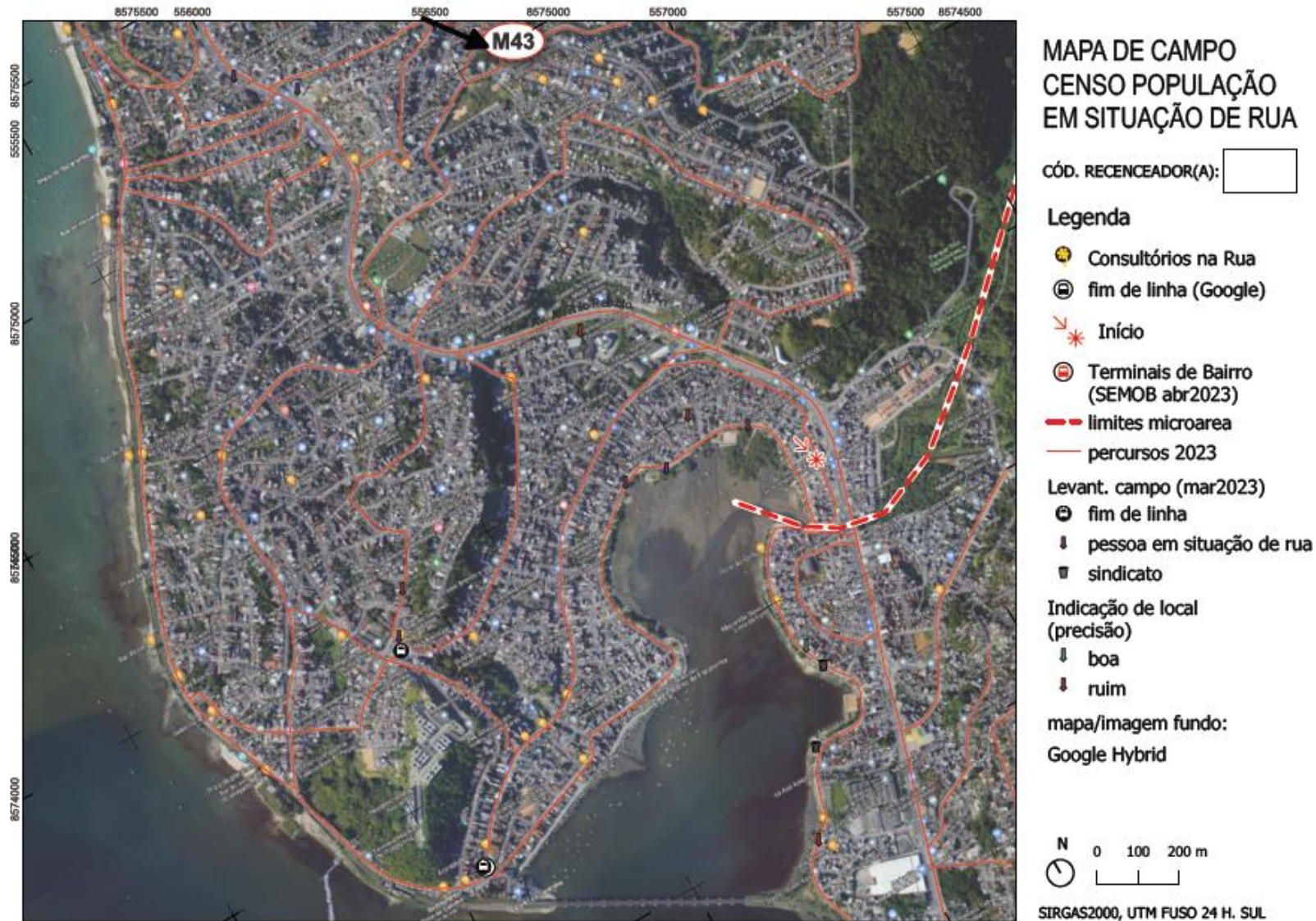

Figura 68.

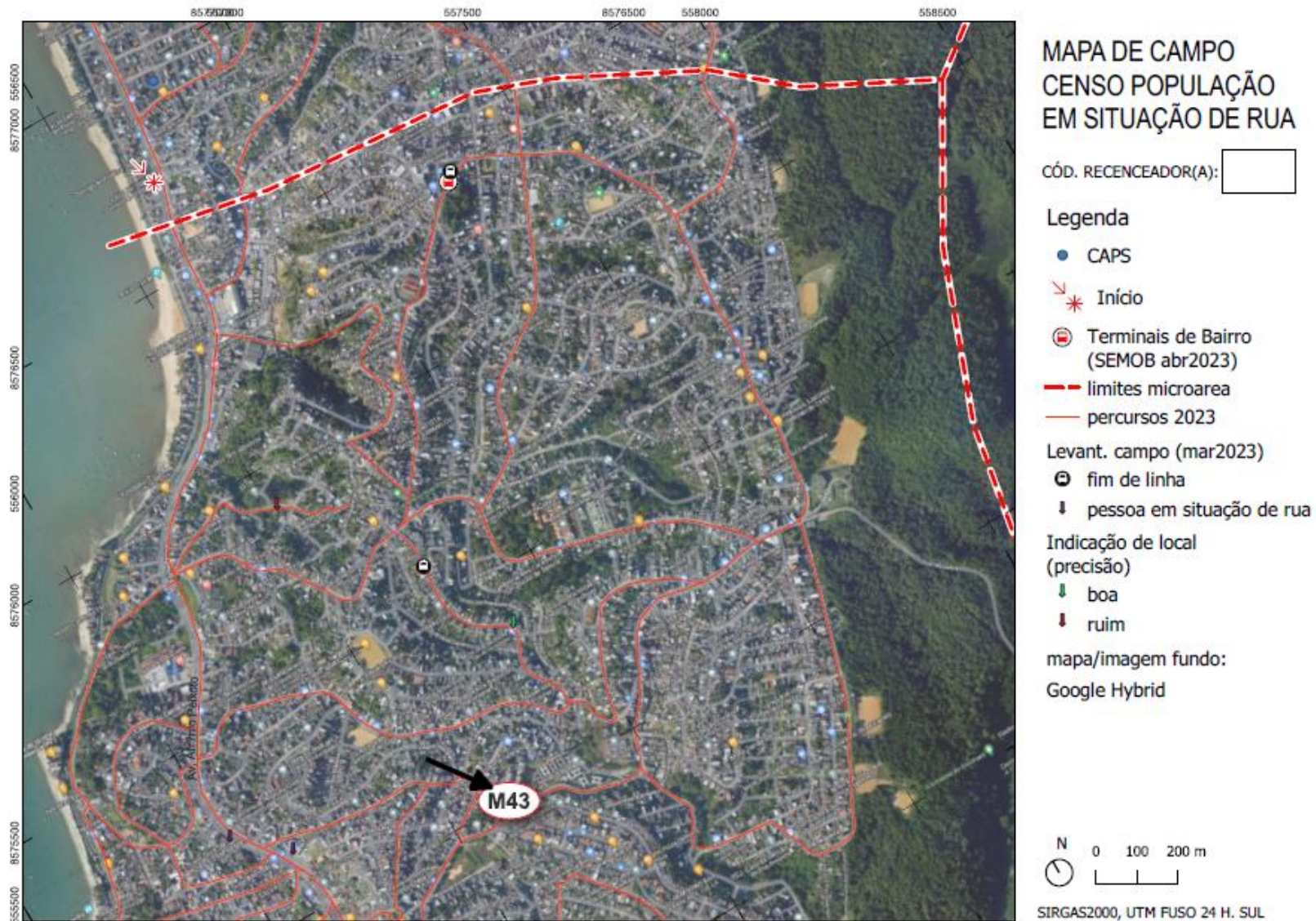
Microrregião 45a – MACRORREGIÃO 03 (MIOLO-SUBÚRBIO)

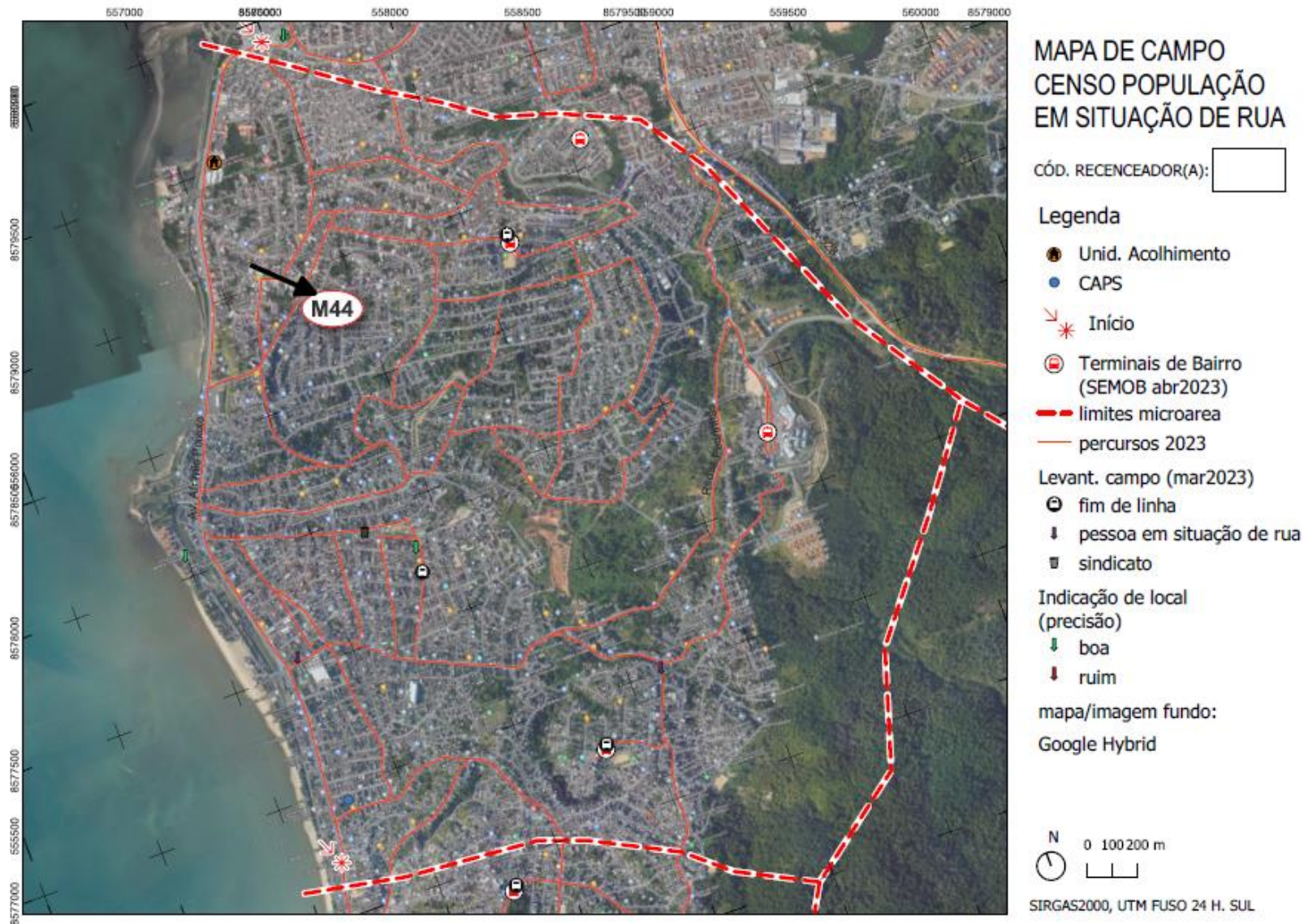

Figura 69.

Microrregião 45b – MACRORREGIÃO 03 (MIOLO-SUBÚRBIO)

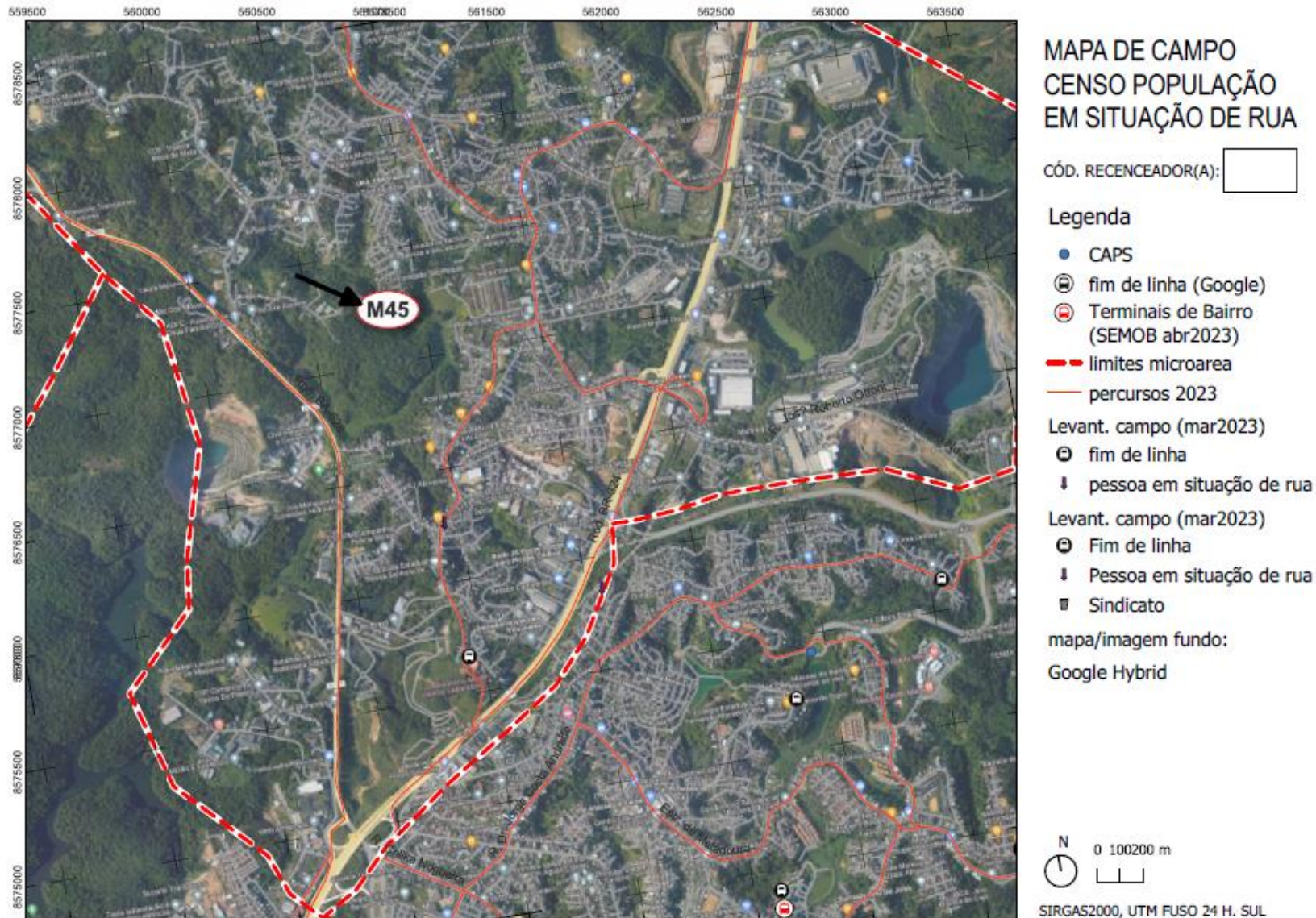

Figura 70.

Microrregião 45c – MACRORREGIÃO 03 (MIOLO-SUBÚRBIO)

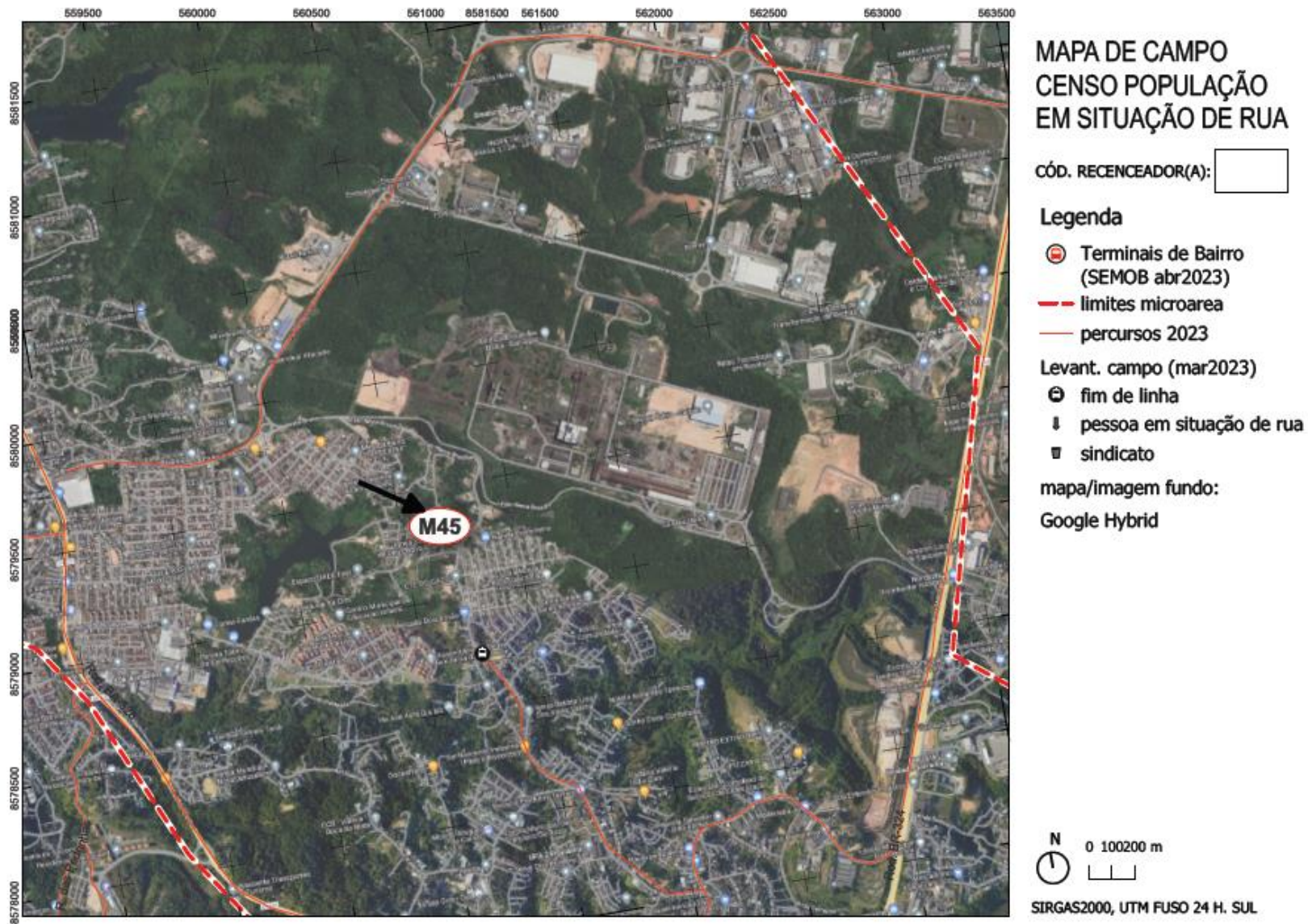

Figura 71.

Microrregião 46a – MACRORREGIÃO 04 (ILHAS)

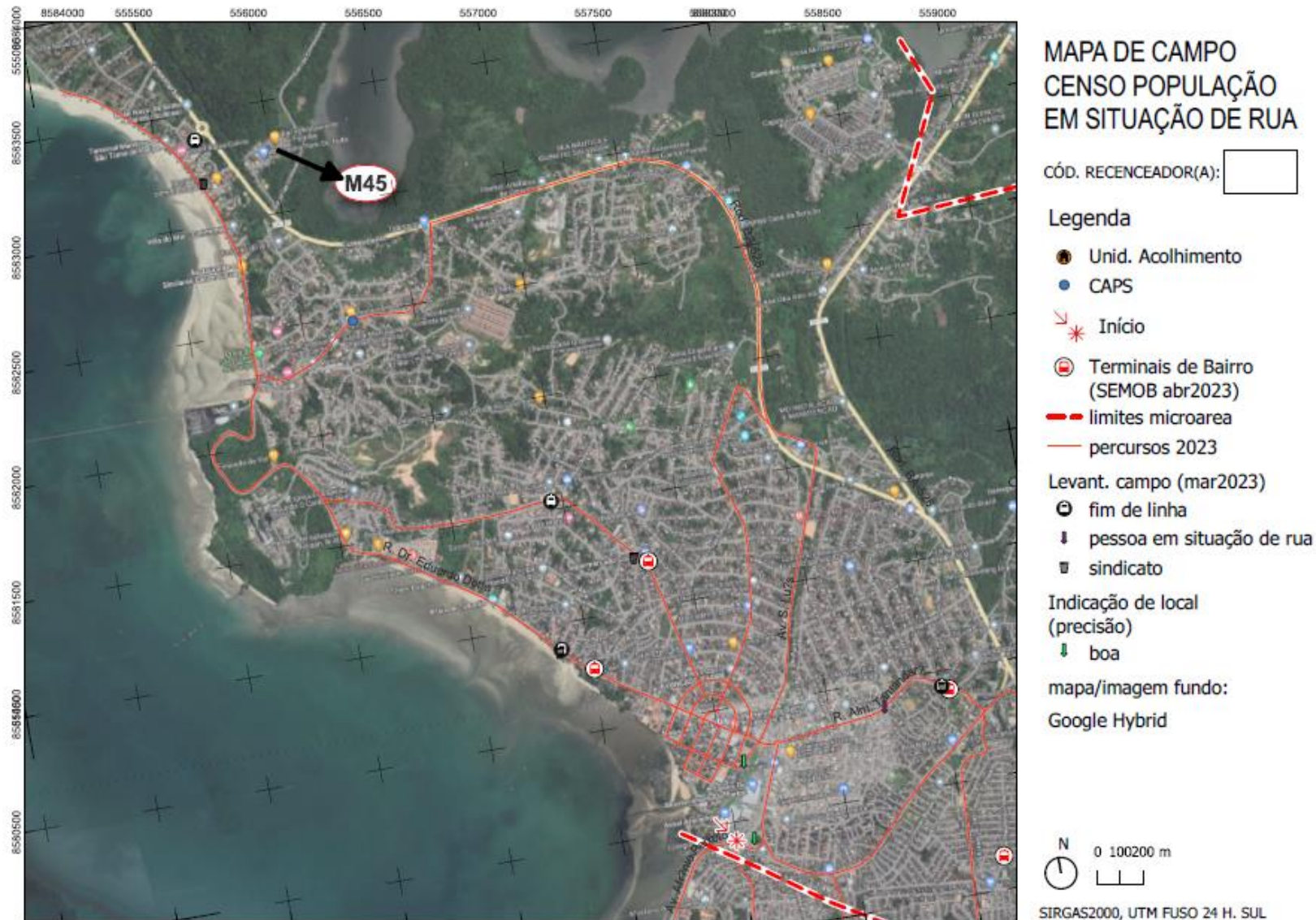

Figura 72.

Microrregião 46b – MACRORREGIÃO 04 (ILHAS)



Figura 73.

Microrregião 47a – MACRORREGIÃO 04 (ILHAS)

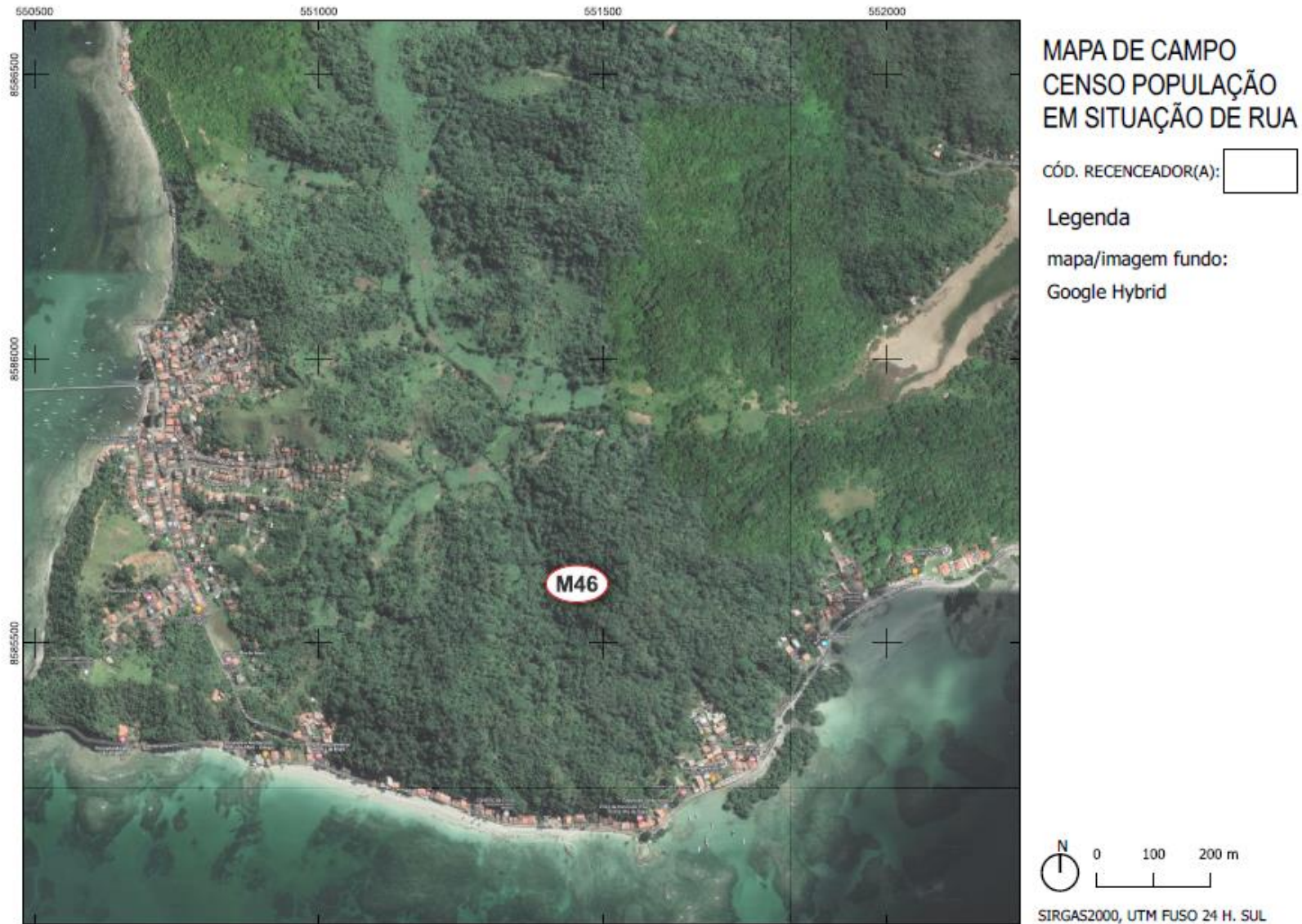

Figura 74.

Microrregião 47b – MACRORREGIÃO 04 (ILHAS)

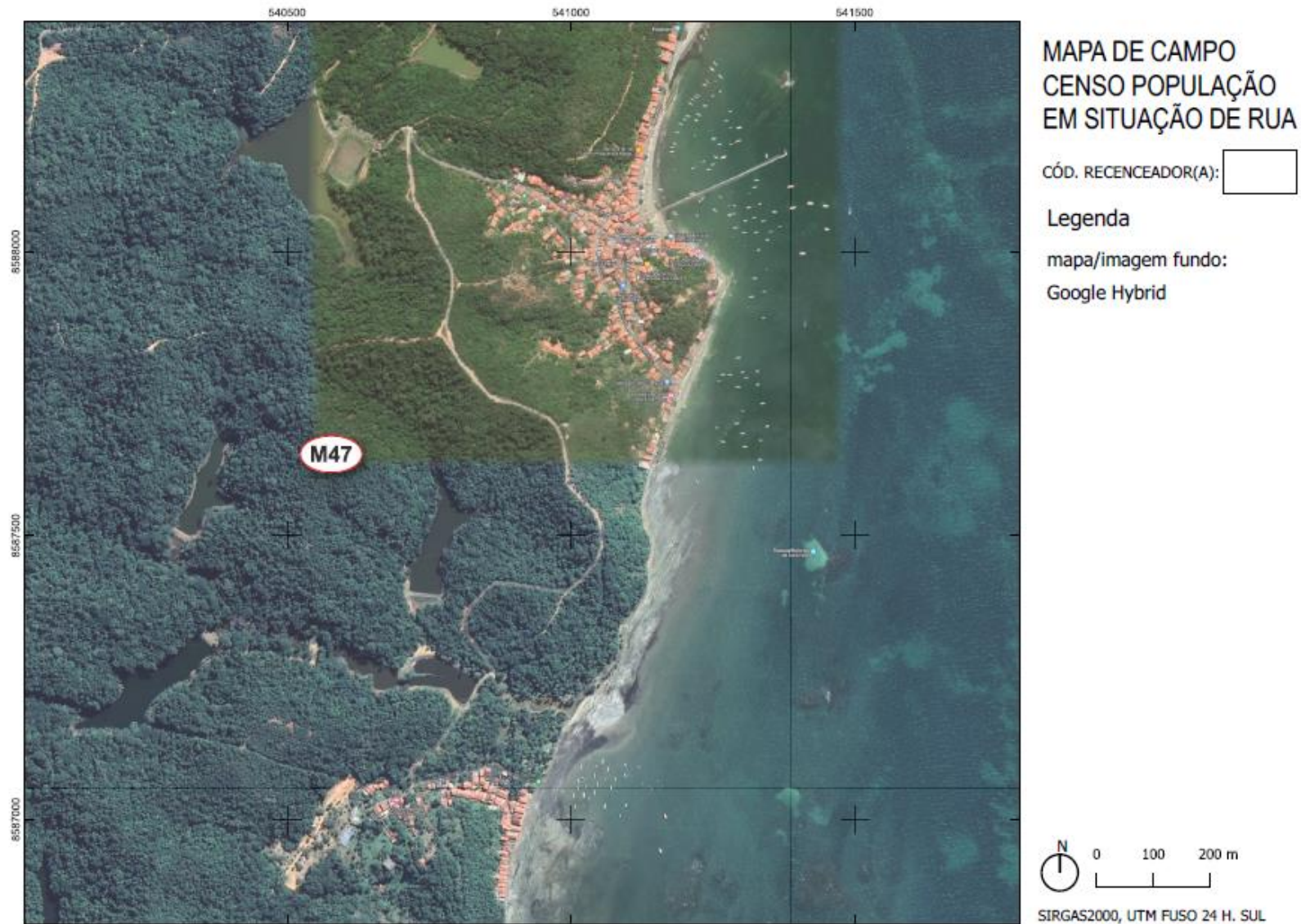

Figura 75.

Microrregião 48 – MACRORREGIÃO 04 (ILHAS)

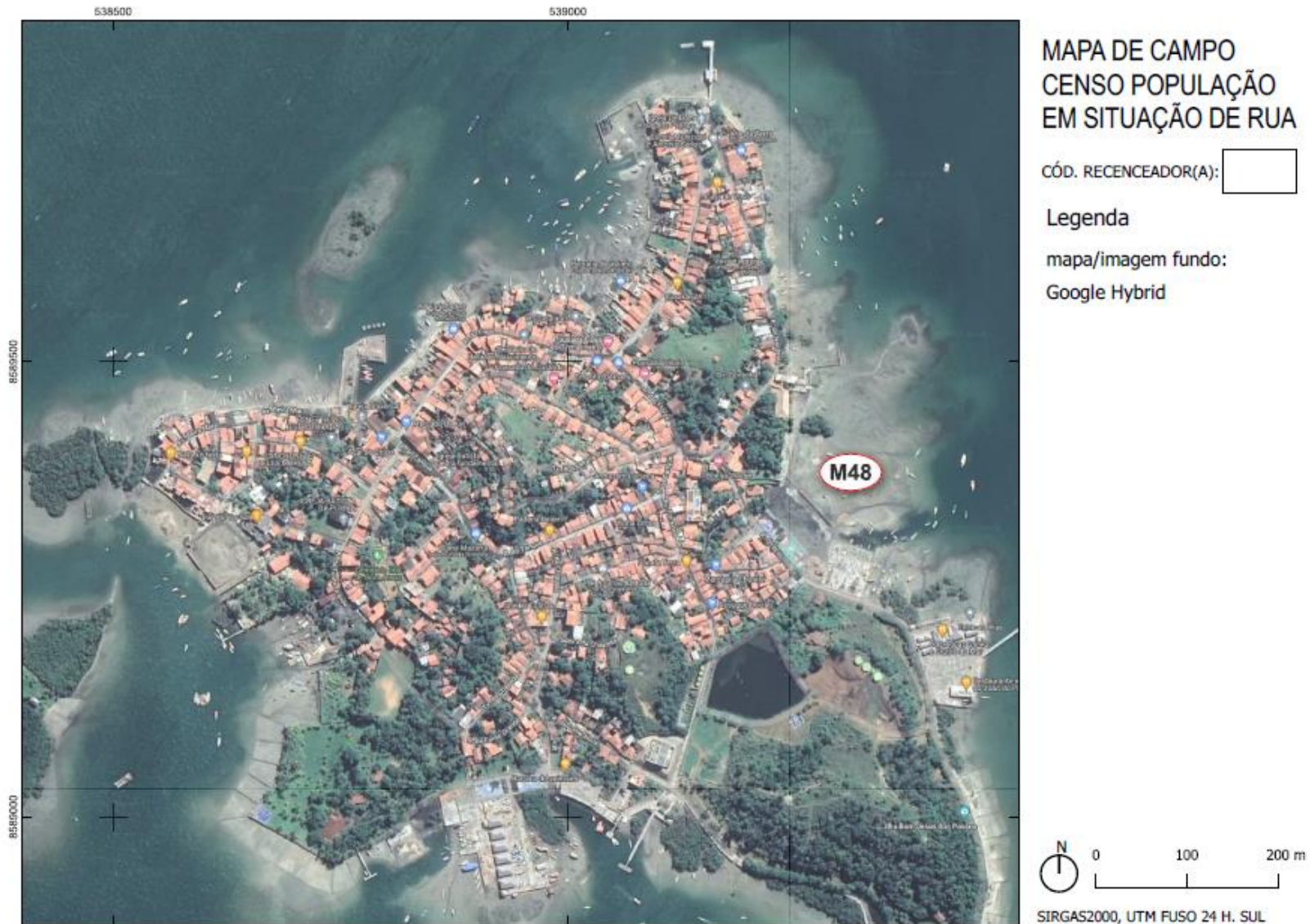

5. MAPAS COMPLEMENTARES – DADOS CENSITÁRIOS E AMOSTRAIS

De modo a complementar os resultados descritos no Sumário Executivo de Pesquisa são apresentados nesta seção mapas complementares que ilustram alguns resultados censitários e amostrais do estudo.

Figura 76.

Concentração espacial da PSR DE SALVADOR - dados censitários (INFORMADOS E OBSERVACIONAIS)



Figura 77.

Concentração espacial das PSR recenseadas que dormem na rua (48% - 896 pessoas) - SSA CONTINENTAL

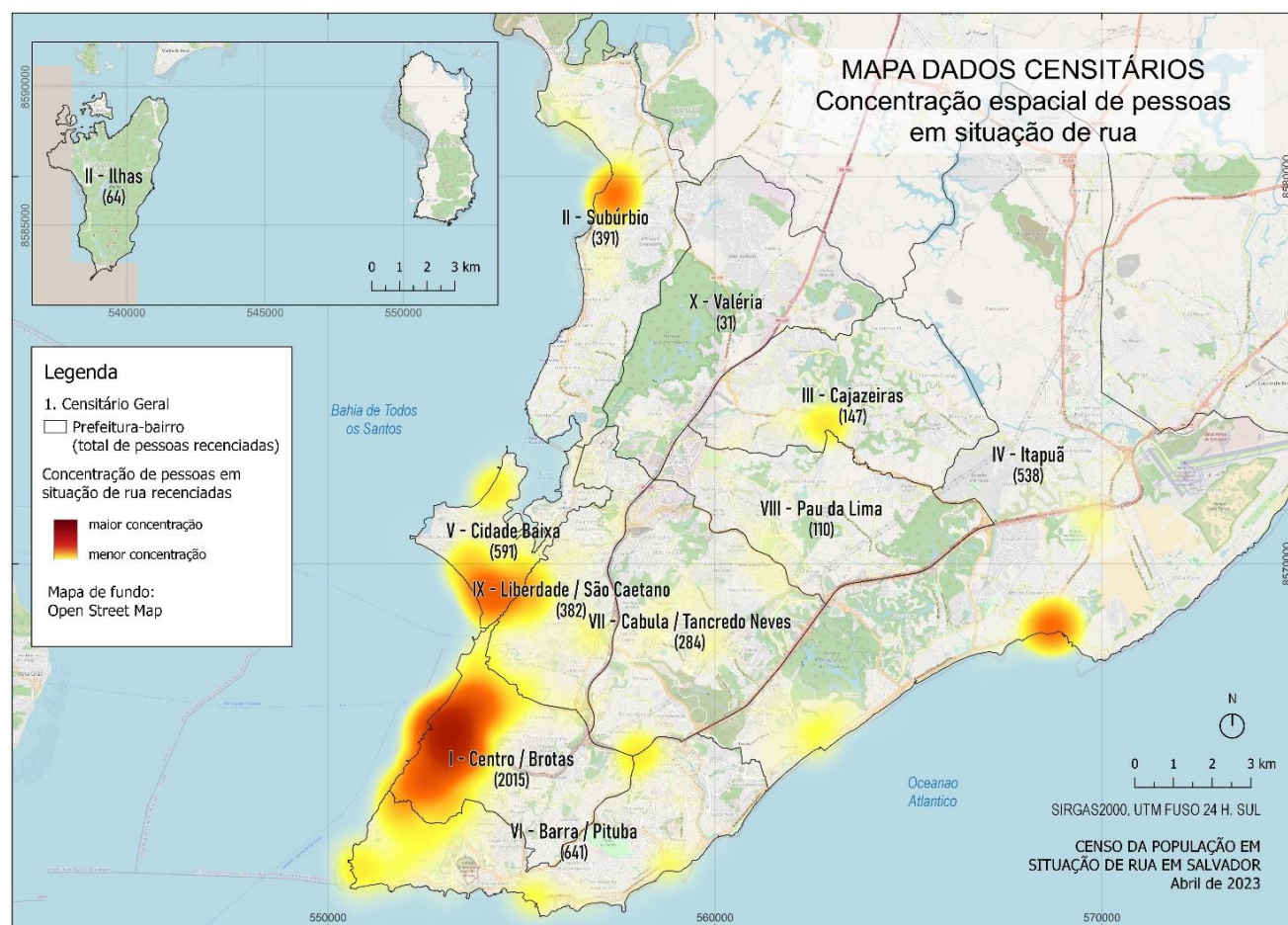

Figura 78.

Concentração espacial das PSR recenseadas que dormem na uai (37% - 697) - SSA CONTINENTAL

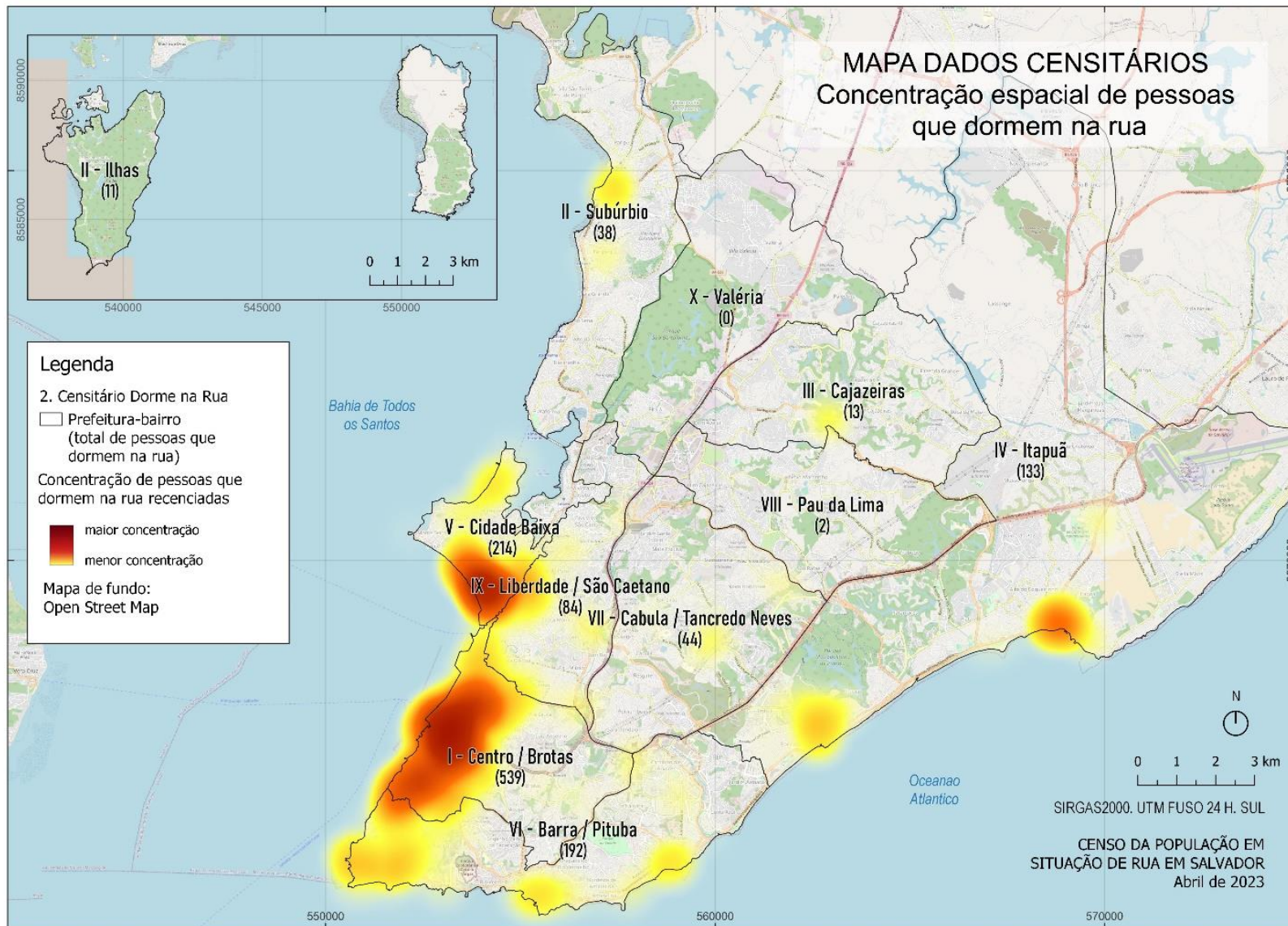

Figura 79.

Concentração espacial das PSR recenseadas que são CRIANÇAS E ADOLESCENTES (7% - 379) - SSA CONTINENTAL E ILHAS

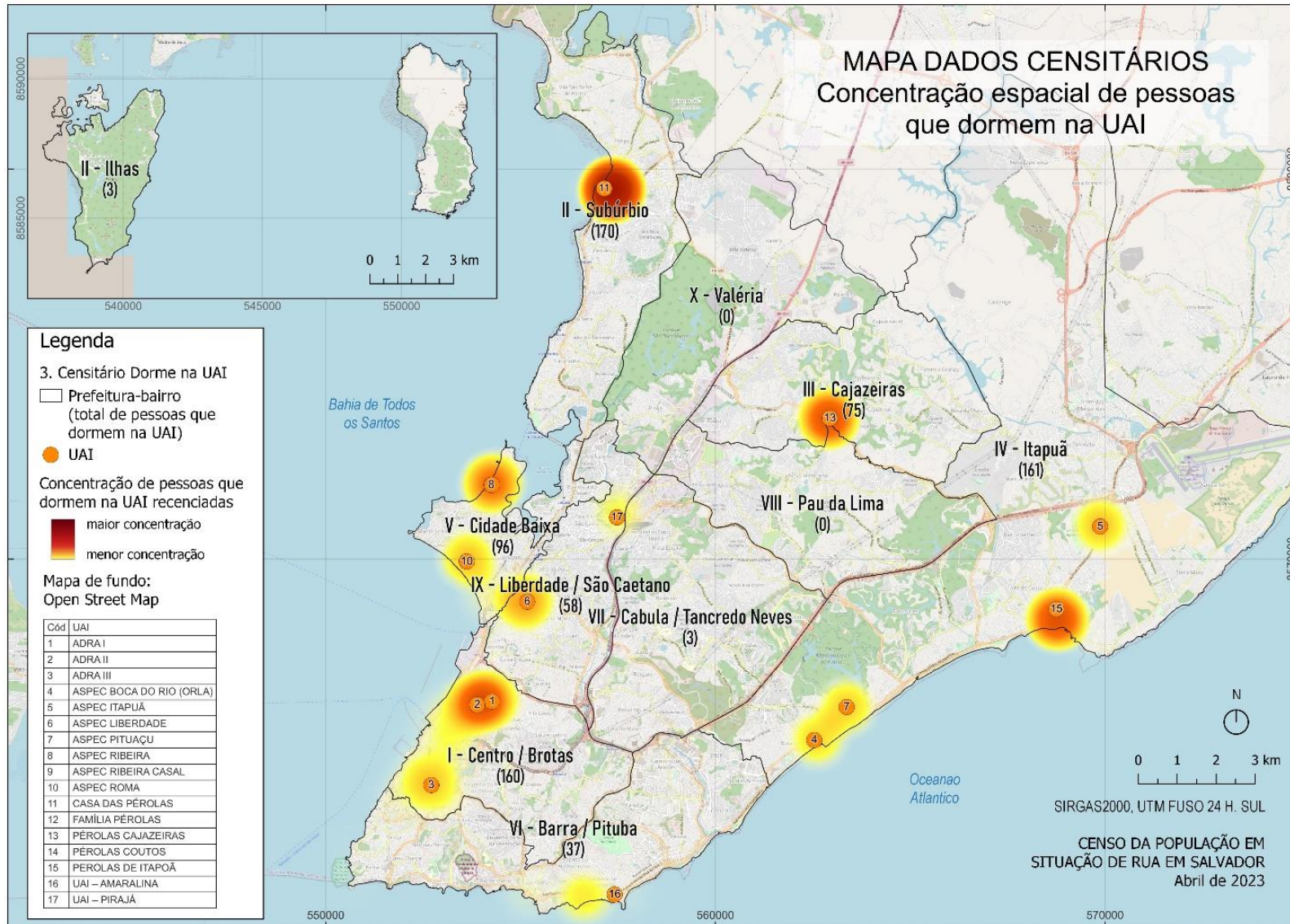

Figura 80.

Concentração espacial da PSR de SALVADOR - DADOS AMOSTRAIS (caracterização)

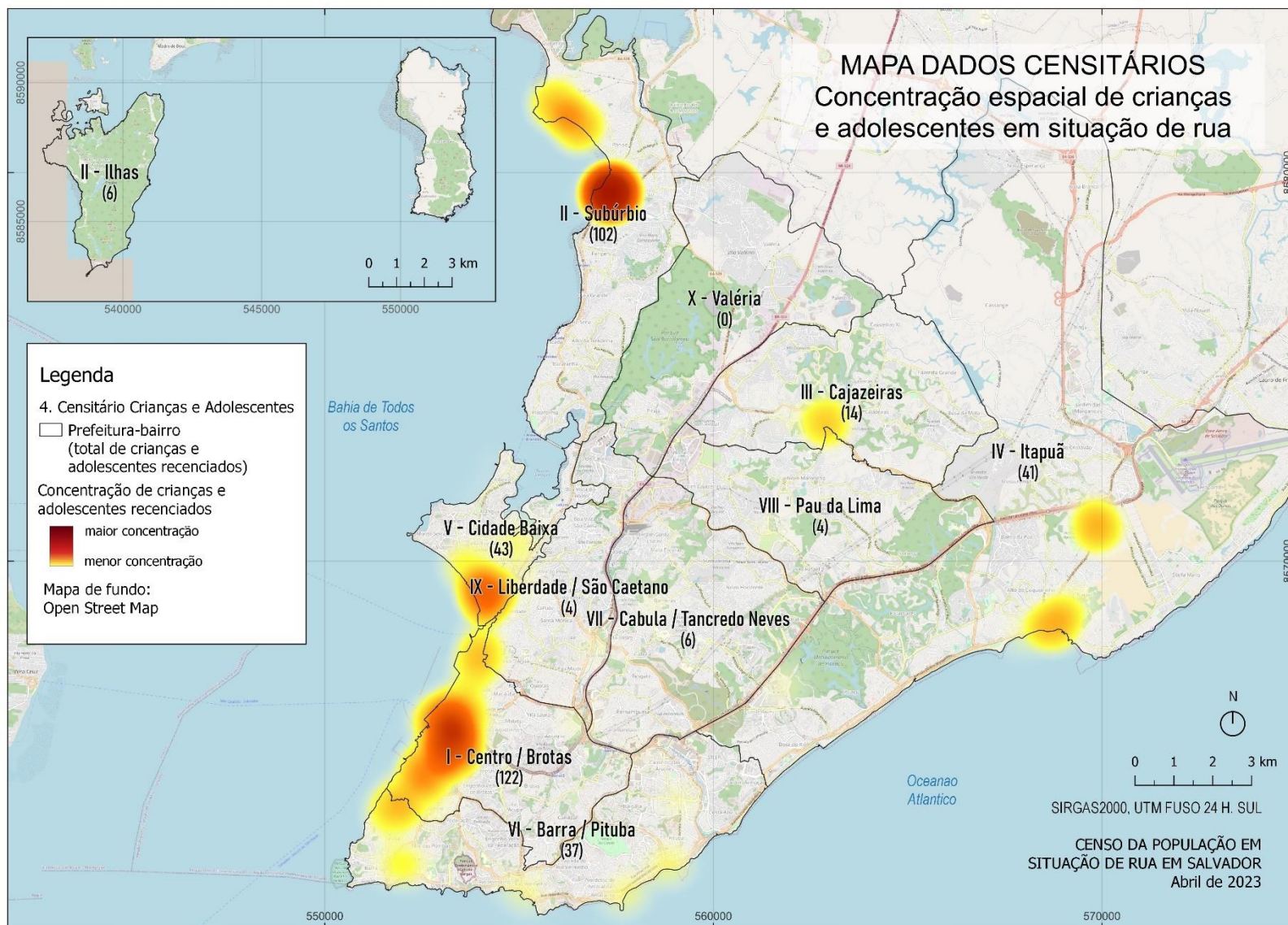

Figura 81.

Concentração espacial da PSR de Salvador QUE NÃO ACESSAM UAI - DADOS AMOSTRAIS (caracterização)

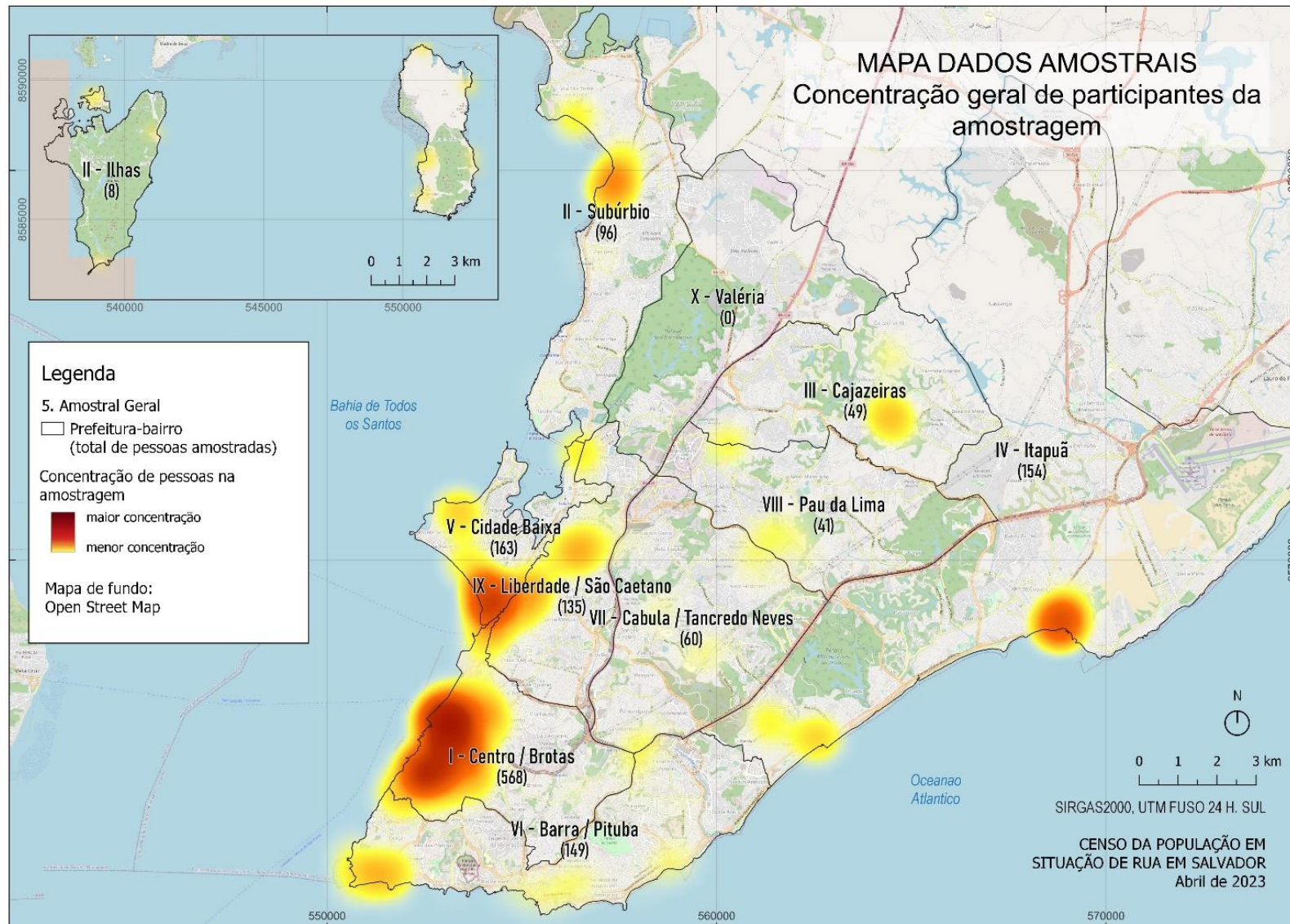

Figura 82.

Concentração espacial da PSR de Salvador QUE NÃO OUVIRAM FALAR DO SEAS - DADOS AMOSTRAIS (caracterização)

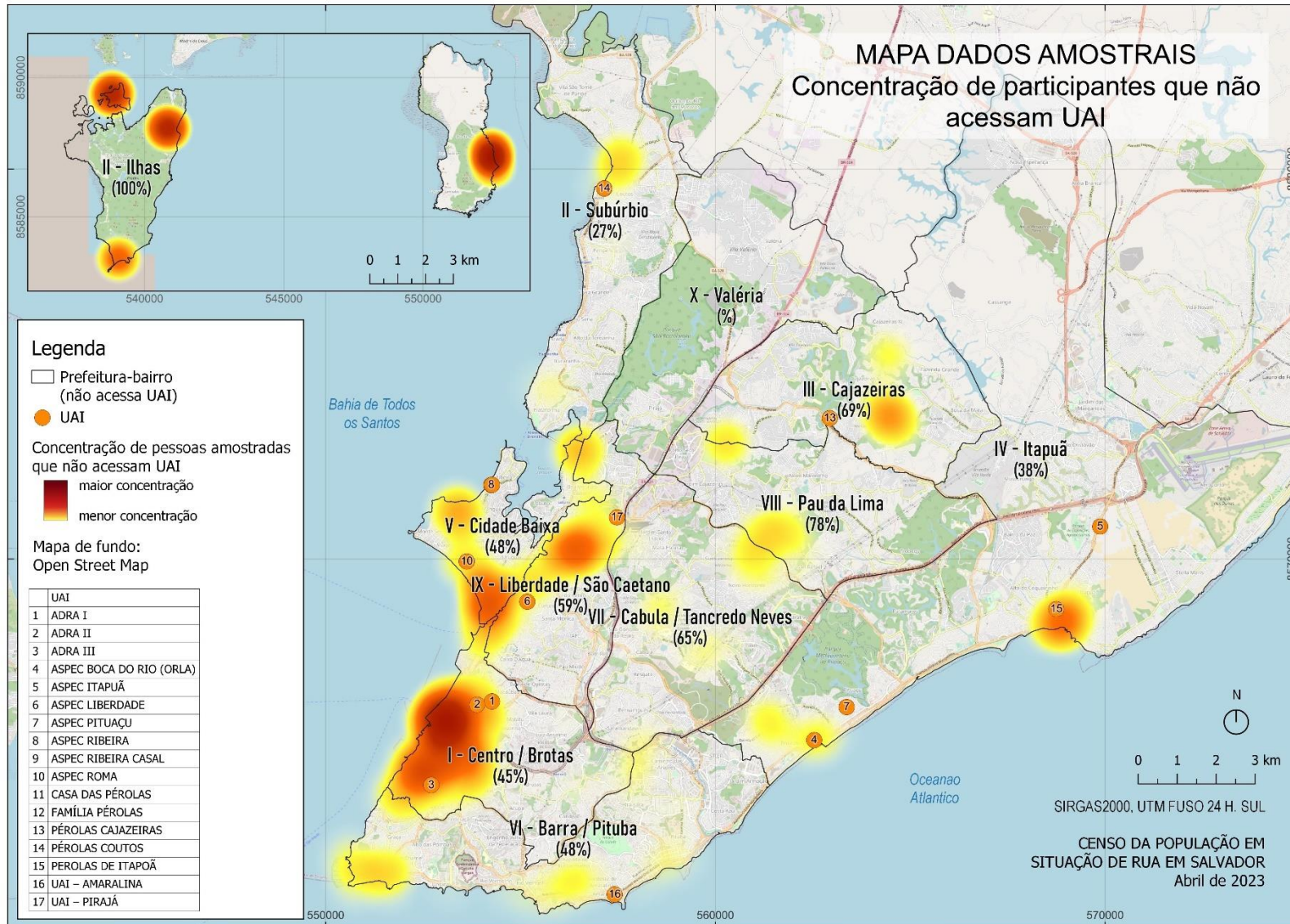

Figura 83.

Concentração espacial da PSR de Salvador QUE NÃO OUVIRAM FALAR DO CENTRO POP - DADOS AMOSTRAIS (caracterização)

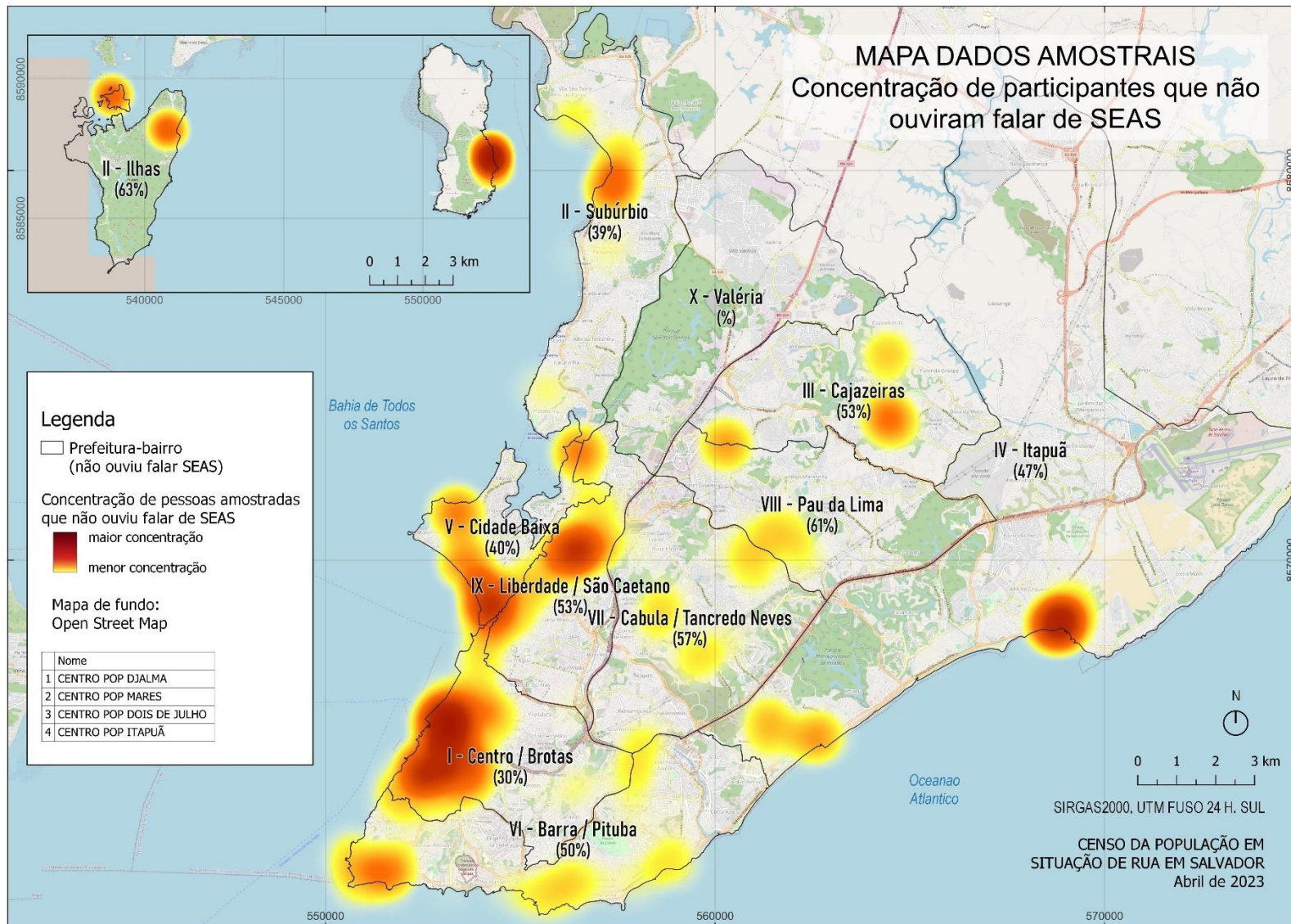

Figura 84.

Concentração espacial da PSR de Salvador QUE NÃO OUVIRAM FALAR DO CRAS - DADOS AMOSTRAIS (caracterização)

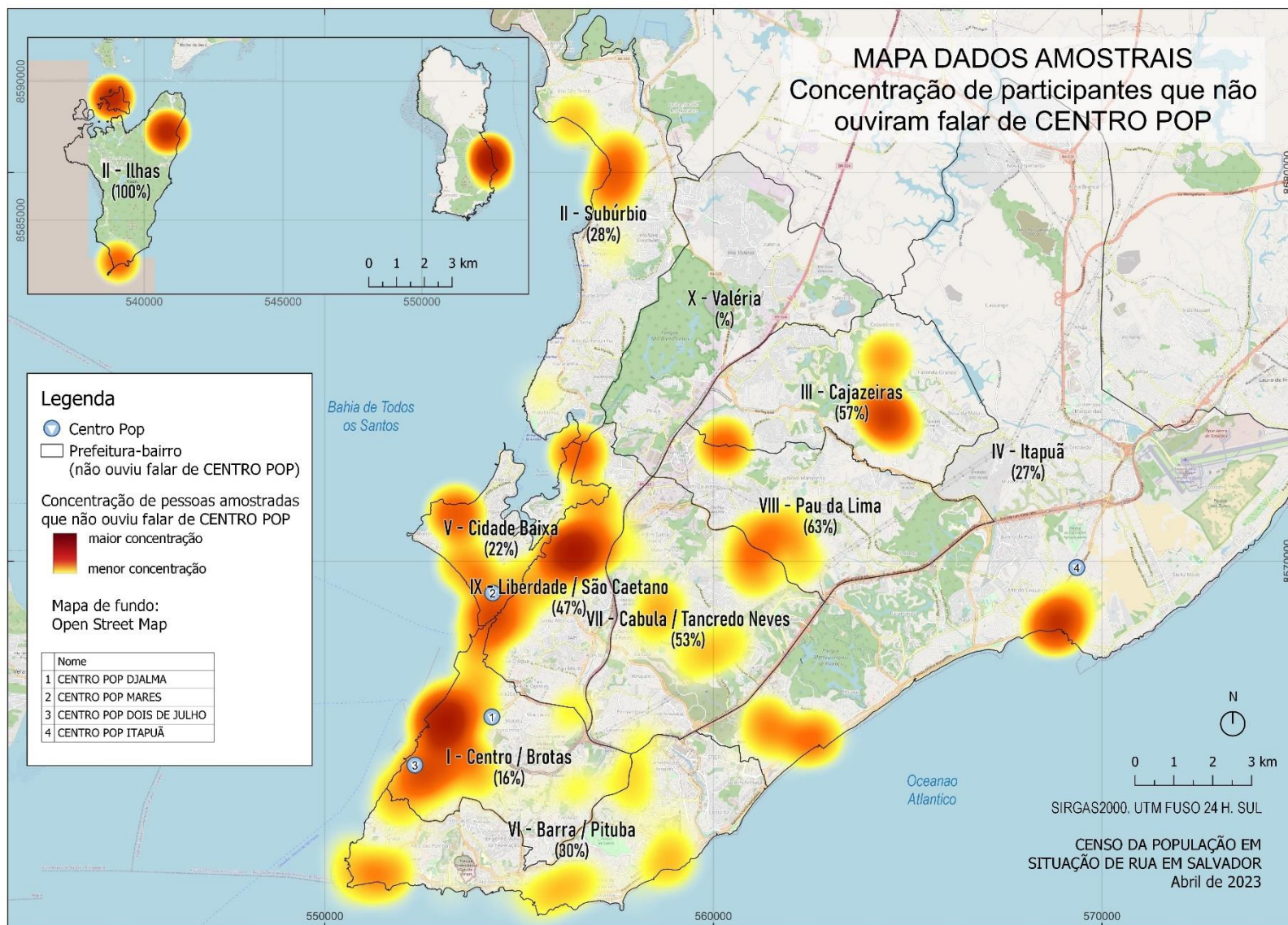

Figura 85.

Concentração espacial da PSR de Salvador QUE NÃO OUVIRAM FALAR DO CREAS - DADOS AMOSTRAIS (caracterização)

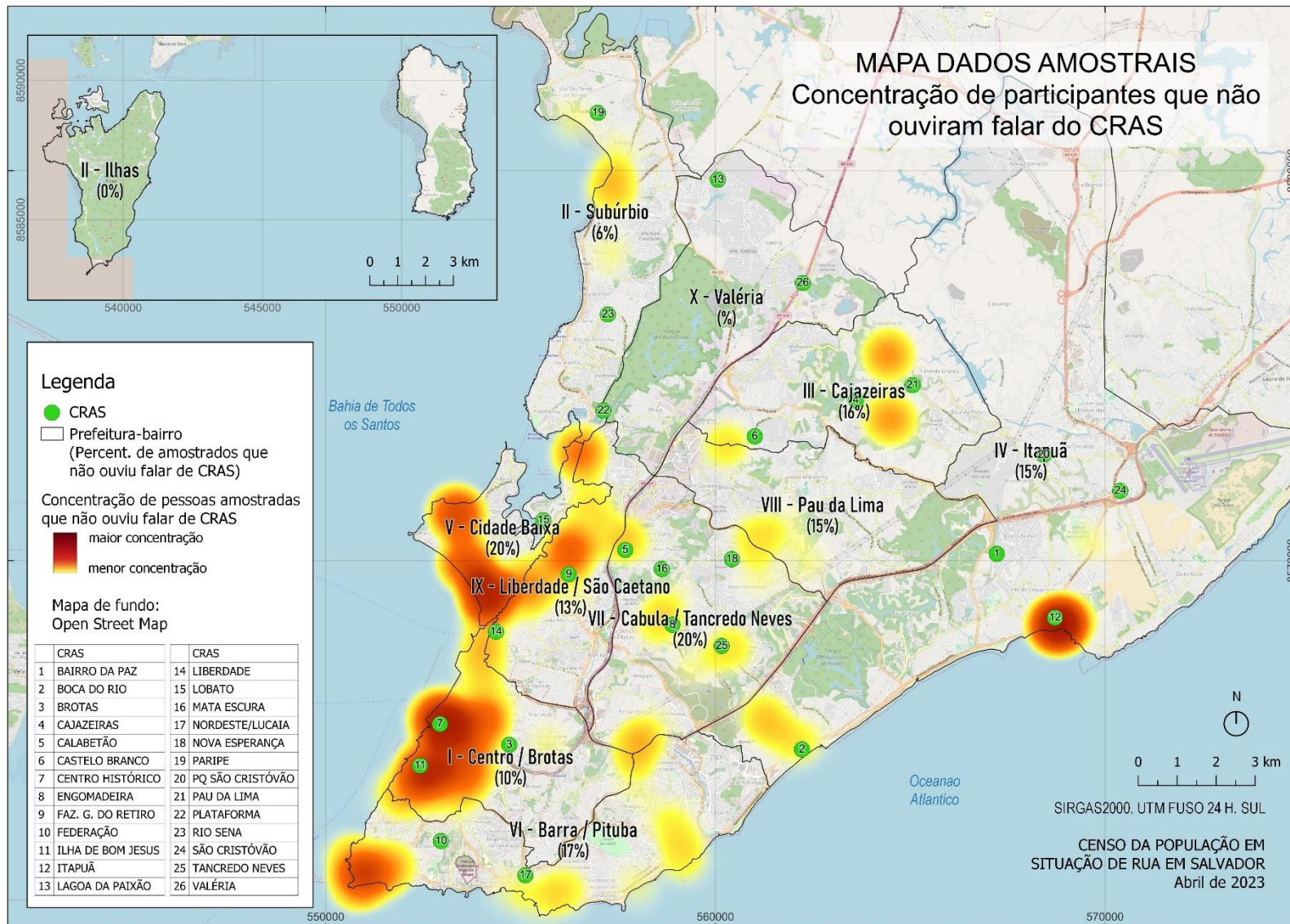
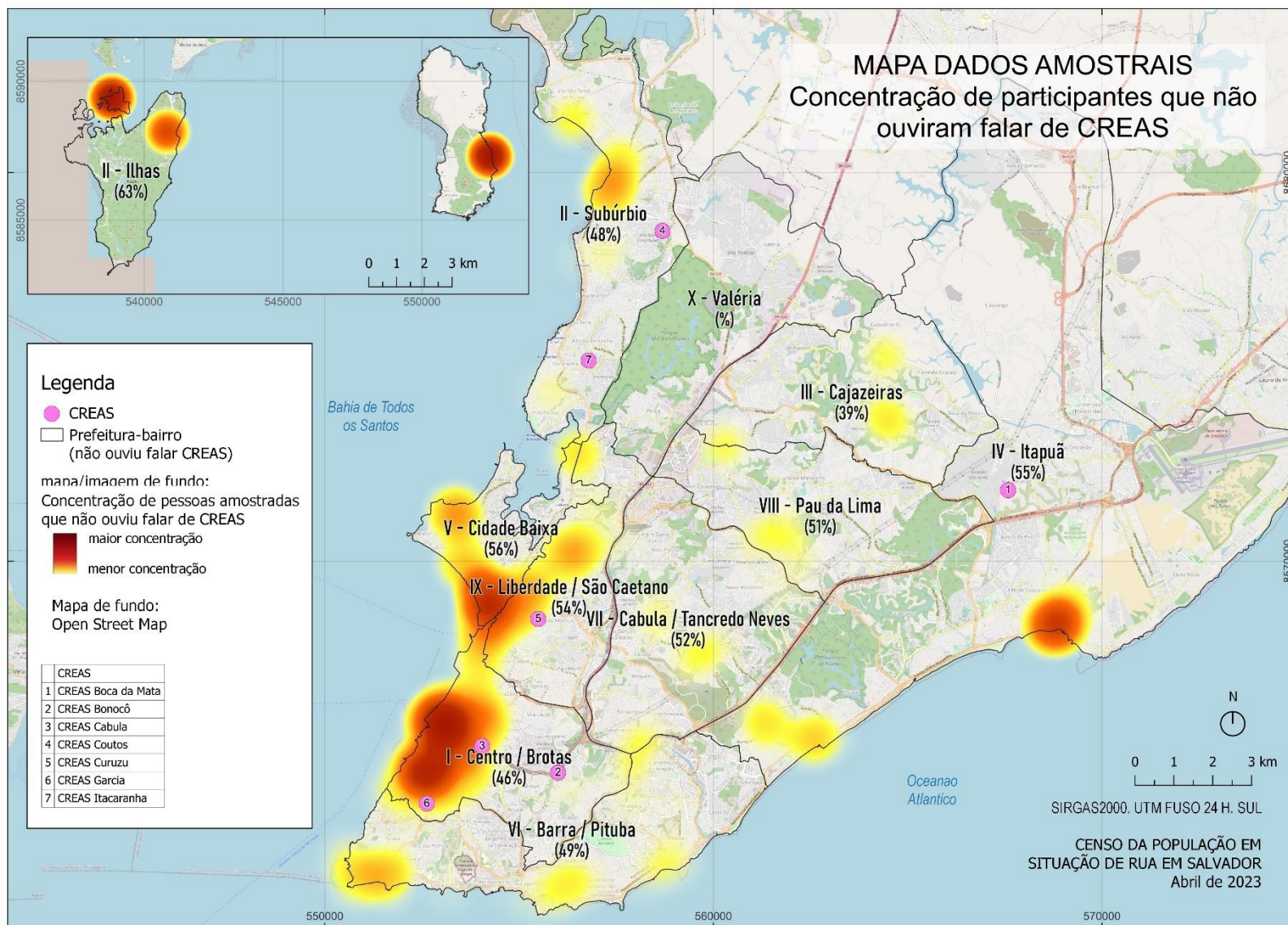

6. ROTEIRO DA OFICINA DE ANÁLISE DE DADOS E PRÁTICAS DE CUIDADO COM A POPULAÇÃO EM SITUAÇÃO DE RUA

A proposta de oficinas participativas foi construída para atender uma demanda da SEMPRE/PMS de socialização interna dos resultados da pesquisa para os profissionais que atuam no SUAS (Sistema Único de Assistência Social), principalmente no CRAS (Centro de Referência de Assistência Social), CREAS (Centro de Referência Especializado de Assistência Social, SEAS (Serviço Especializado em Abordagem Social), UAIS (Unidades de Acolhimento Institucional) e Centro Pop, além de supervisores(as) e coordenadores(as) técnicas da SEMPRE. Ao todo foram realizadas quatro oficinas nos dias 11 e 13 de setembro de 2023, com duração de quatro horas cada uma (turno matutino das 8h às 12h e vespertino das 13h às 17h), alcançando um total de 140 participantes, entre agentes públicos e sociais. Os detalhes sobre os resultados das oficinas podem ser verificados no Sumário Executivo da Pesquisa, sendo que a seguir é apresentado o roteiro da atividade na íntegra.

Oficina de Análise de Dados e Práticas de Cuidado com a População em Situação De Rua

O que é?

A atividade tem caráter participativo e utiliza uma estratégia metodológica imersiva com o objetivo de produzir uma análise e discussão dos resultados da “Pesquisa de Mapeamento, Contagem e Caracterização da População em Situação de Rua em Salvador” (Termo de Col. 001/2022 - SEMPRE-PROJETOAXÉ), além de promover um diálogo e a avaliação das práticas de cuidado ofertadas para as pessoas em situação de rua, tendo em vista as especificidades de cada ação/serviço/estratégia de atendimento e em cumprimento a Política Municipal de Assistência Social.

Para qual público?

Profissionais do SUAS, SUS e demais ações/serviços/programas que compõem o Sistema de Garantia de Direitos da população em situação de Salvador (CRAS, CREAS, CENTROPOP e UAIs, dentre outros). Também pode ser adaptada para formações com educadores(as) sociais de rua, arteducadores(as), pesquisadores(as) e ativistas que trabalham com diversas temáticas relacionadas ao fenômeno da situação de rua.

Recursos

- Computador com acesso à internet; - Projetor; - Folhas A4; - Canetas e Lápis; - Pranchetas (opcional, caso não haja mesas disponíveis no local de realização da atividade)

Modalidade e Duração

Presencial, podendo ser adaptada para modalidade à virtual. O número máximo indicado de pessoas por oficina é 40. Em caso da modalidade presencial, a atividade duração total de 4 horas, prevendo intervalo e seguindo roteiro de execução. Numa aplicação na modalidade virtual é preciso rever o número de participantes.

Roteiro de Execução

A atividade é dividida em seis momentos:

- 1) Boas-vindas | Apresentação geral da Oficina | Estabelecimento de contratos didáticos e combinados de convivência com as pessoas participantes; 15 min
- 2) Apresentação expositiva dos resultados da “Pesquisa de Mapeamento, Contagem e Caracterização da População em Situação de Rua em Salvador” (Termo de Col. 001/2022 - SEMPRE-PROJETOAXÉ); 70 min
- 3) Trabalho de grupo: organização de grupos de até 7 pessoas. Cada grupo receberá impresso alguns recortes de dados descritivos organizados por eixos temáticos. O material deve ser lido e discutido pelo grupo. É indicado que sejam feitas anotações e sínteses do grupo sobre os pontos debatidos; 50 min
- 4) Levantamento das Potencialidades (o que já feito, ofertado como cuidado) e os Pontos de Aprimoramento (Questões desafiadoras que exigem proposições de intervenção e aprimoramento, qualificação das ofertas de cuidado) relacionadas a rede de atendimento e cuidado da população em situação de rua a partir do preenchimento de uma tabela elaborada para este fim. As pessoas participantes devem analisar suas práticas cotidianas e descrever os pontos relacionando aos achados da pesquisa; 50 min
- 5) Socialização: o grupo deverá eleger uma pessoa para apresentar sinteticamente o material registrado na Tabela de Potencialidades e Pontos de Aprimoramentos; 40 min
- 6) Avaliação: momento voltado para comentários, sugestões e críticas. 15 min

Produtos da Oficina

A atividade tem como principal produto a formação e atualização de profissionais que atuam com a população em situação de rua. Além disso, terá como produto um relatório descritivo contendo um levantamento analítico e crítico acerca das estratégias de atendimento e cuidado para este público na rede de atenção, o que poderá subsidiar avaliações, intervenções e qualificação dos serviços e ações, principalmente, no âmbito da rede socioassistencial, além de outras áreas como a saúde, educação, dentre outros.

7. MATERIAIS COMPLEMENTARES DE DIFUSÃO DE CONHECIMENTO

Nesta seção são apresentados materiais complementares de difusão de conhecimento como forma de facilitar e ampliar o acesso aos resultados do estudo. Trata-se de uma síntese dos dados organizados por meio de gráficos e infográficos, dentre outros recursos visuais. Esses materiais foram organizados utilizados durante as apresentações públicas dos resultados da pesquisa e podem ser reproduzidos desde que citada a fonte.

PESQUISA DE MAPEAMENTO, CONTAGEM E CARACTERIZAÇÃO DA POPULAÇÃO EM SITUAÇÃO DE RUA EM SALVADOR

TERMO DE COL. Nº 001/2022 - SEMPRE - PROJETO AXÉ

COORDENAÇÃO TÉCNICA

LUCAS VEZEDEK (PROJETO AXÉ)
JULIANA PRATES SANTANA (PSICOLOGIA/UFBA)
MARIA SUELI SOBRAL OLIVEIRA (PROJETO AXÉ/MNPR/BA)
ANNEMONE SANTOS DA PAZ (PROJETO AXÉ/REDE CATA BAHIA)

CONSULTORAS

PATRICIA LUSTOSA BRITO (GEOPROCESSAMENTO/UFBA)
GIOVANA OLIVEIRA SILVA (ESTATÍSTICA/UFBA)
KÉZIA ALVES MUSTAFA (ESTATÍSTICA/UFBA)

ASSISTENTE DE PESQUISA

LARISSA DOS SANTOS FRAGA (PROJETO AXÉ/UFBA)

REALIZAÇÃO DA PMS/SEMPRE EM PARCERIA COM O PROJETO AXÉ, COM O APOIO DO CMASS E COOPERAÇÃO TÉCNICA DA UFBA, MNPR E CATABAHIA



Secretaria de
Promoção Social,
Combate à Pobreza,
Esportes e Lazer

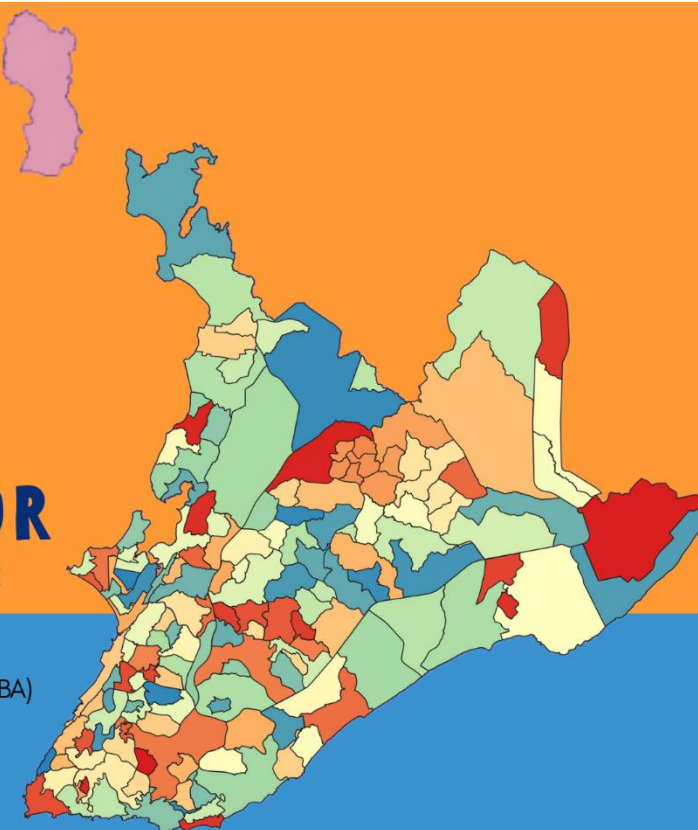

CONTEXTUALIZAÇÃO

PESQUISAS ANTERIORES

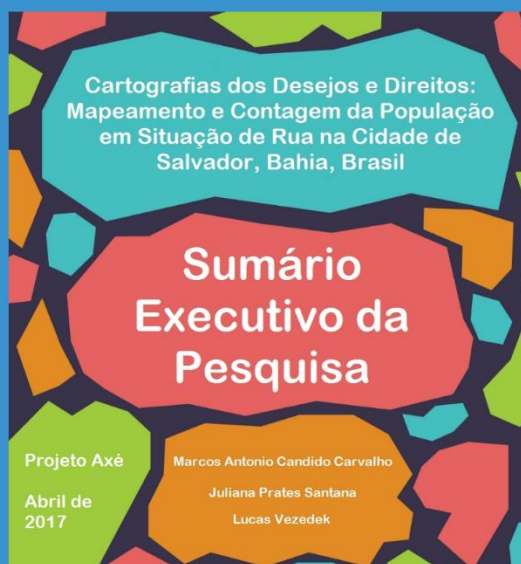

(2016)

**PROJETO AXÉ/UNESCO/CRANÇA
ESPERANÇA**

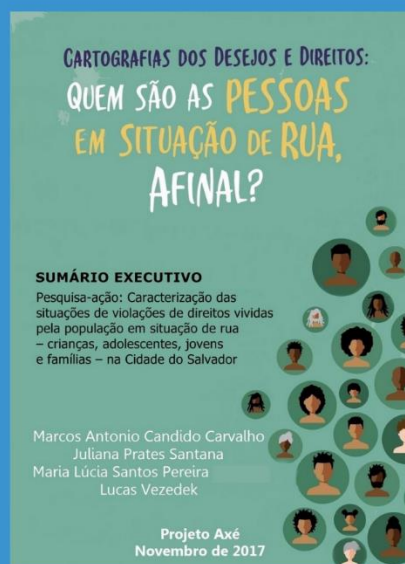

(2017)

**PROJETO AXÉ/DEFENSORIA PÚBLICA DO
ESTADO DA BAHIA**

Publicações disponíveis em:

<http://www.projetoaxe.org/brasil/axemidia/>

DEMANDA DE ATUALIZAÇÃO DADOS

Articulação entre 2019 e 2022
(Pandemia COVID-19)

Parceria com a Secretaria de Promoção Social,
Combate à Pobreza, Esportes e
Lazer/Prefeitura Municipal de Salvador em
2022 via Termo de Colaboração

PRINCIPAIS QUESTÕES DE INTERESSE

1. Quantidade de pessoas em situação de rua em Salvador
2. Caracterização sociodemográfica e dados georreferenciados
3. Pessoas que dormem nas ruas
4. Acesso às políticas públicas e serviços da Assistência Social

PESQUISA DE MAPEAMENTO, CONTAGEM E CARACTERIZAÇÃO DA POPULAÇÃO EM SITUAÇÃO DE RUA EM SALVADOR

TERMO DE COL. Nº 001/2022 - SEMPRE - PROJETO AXÉ



OPERACIONALIZAÇÃO DA PESQUISA

OBJETIVO GERAL

Realizar uma pesquisa de **Mapeamento, Contagem e Caracterização das Situações de Vulneração e Violações de Direitos vividas pela população em situação de rua** - Crianças, Adolescentes, Jovens, Adultos e Famílias – ancorada justamente na necessidade de construção e monitoramento de dados validados e confiáveis que correspondam à realidade das pessoas de diferentes faixas etárias que estão em situação de rua **na cidade de Salvador**. Dessa forma, busca-se a **qualificação das ações já existentes e a construção de novas propostas de atendimento** para a população em situação de rua de modo integrado com o Sistema de Garantia de Direitos e dos os agentes públicos e da sociedade civil organizada.

POPULAÇÃO EM SITUAÇÃO DE RUA (PSR)

Sujeitos em desenvolvimento com direitos violados, que utilizam logradouros públicos, áreas degradadas como **espaço de moradia ou sobrevivência**, de forma permanente e/ou intermitente, em situação de vulnerabilidade e/ou risco pessoal e social pelo rompimento ou fragilidade do cuidado e dos vínculos familiares e comunitários, prioritariamente situação de pobreza e/ou pobreza extrema, **difícil acesso e/ou permanência nas políticas públicas**, sendo **caracterizados por sua heterogeneidade**, como gênero, orientação sexual, identidade de gênero, diversidade étnico-racial, religiosa, geracional, territorial, de nacionalidade, de posição política, deficiência, entre outros. (BRASIL, 2016, p. 1)

ENFOQUES METODOLÓGICOS

MAPEAMENTO

- Operacionalização de conceitos e validação de marcadores de identificação
- Grupos de Discussão, Coleta e Análise de Dados Secundários de Atendimento à PSR
- Mobilização de agentes públicos e sociais e construção de articulações institucionais
- Dados georreferenciados e cartografias dos espaços da rua

CARACTERIZAÇÃO E DADOS AMOSTRAIS

- Produção de Dados Representativos
- Identificação de demandas diversas e construção de indicadores para subsidiar intervenções

CONTAGEM E DADOS CENSITÁRIOS

- Escolhas Metodológicas são primordiais na compreensão dos resultados obtidos
- Fotografia de Salvador de um Determinado Tempo e Espaço

O que representa e o que não representa o número de Pessoas em Situação de Rua em Salvador gerado pela pesquisa?

PESQUISA DE MAPEAMENTO, CONTAGEM E CARACTERIZAÇÃO DA POPULAÇÃO EM SITUAÇÃO DE RUA EM SALVADOR

TERMO DE COL. Nº 001/2022 - SEMPRE - PROJETO AXÉ



MAPEAMENTO

- **16 ações para articulação de parcerias** com secretarias municipais, UFBA, MNPR e CATABAHIA; destaca-se a articulação com a DPSE/SEMPRE, SEAS, Unidades de Acolhimento, Unidade de Pessoa com Deficiência, CENTROPOP, CRAS, CREAS, Consultório na Rua e Ponto de Cidadania.
- **11 grupos de discussão** com diferentes agentes públicos e sociais alcançando 482 pessoas;
- **4 oficinas de georreferenciamento** com Software *VICON SAGA*; e,
- **Construção das cartografias** para subsidiar a coleta de dados, com a **divisão da cidade em 04 macrorregiões e 48 microrregiões, abrangendo todos os bairros, incluindo as ilhas.**



PESQUISA DE MAPEAMENTO, CONTAGEM E CARACTERIZAÇÃO DA POPULAÇÃO EM SITUAÇÃO DE RUA EM SALVADOR

TERMO DE COL. Nº 001/2022 - SEMPRE - PROJETO AXÉ



MAPEAMENTO

MACRORREGIÃO I

BARRA - ITAPUÃ

16 microrregiões (M01 a M16)

MACRORREGIÃO II

CENTRO - ITAPAGIPE

18 microrregiões (M17 a M34)

MACRORREGIÃO III

MIOLO - SUBÚRBIO

11 microrregiões (M35 a M45)

MACRORREGIÃO IV

ILHAS

03 microrregiões (M46 a M48)

FIGURA 1. DIVISÃO ESPACIAL DA CIDADE DE SALVADOR EM MACRO E MICRORREGIÕES

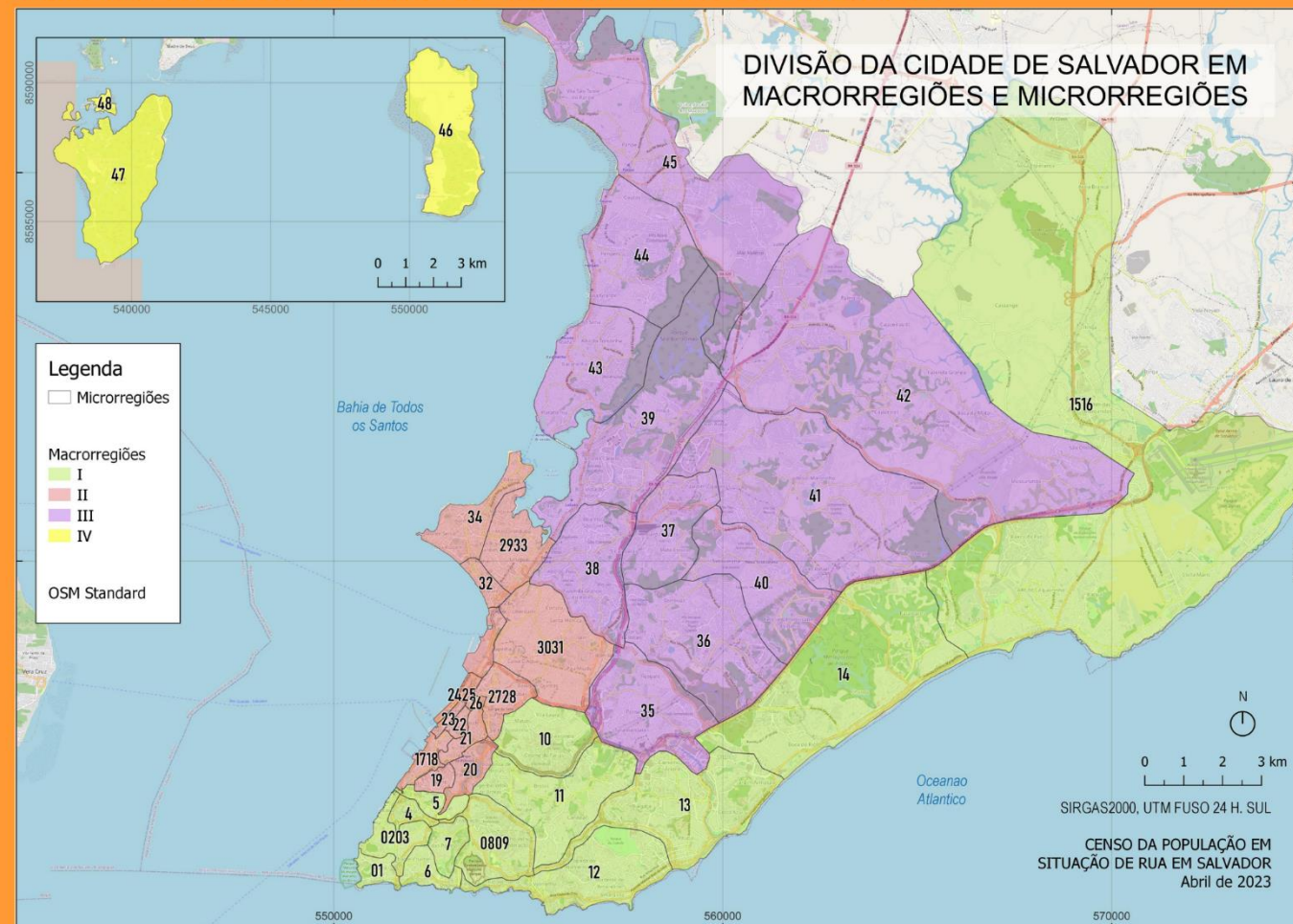

PESQUISA DE MAPEAMENTO, CONTAGEM E CARACTERIZAÇÃO DA POPULAÇÃO EM SITUAÇÃO DE RUA EM SALVADOR

TERMO DE COL. Nº 001/2022 - SEMPRE - PROJETO AXÉ



INSTRUMENTOS DE COLETA DE DADOS E COMPOSIÇÃO DE EQUIPE DE CAMPO

EQUIPE DE CAMPO

125 agentes de campo/ pesquisadores(as) com diferentes perfis incluindo educadores(as) sociais, ativistas, estudantes universitários, profissionais da saúde, assistência social e áreas afins, catadores(as) de materiais recicláveis, pessoas com trajetória de rua e técnicos, além de pessoas atendidas pelo SUAS.

Atividades e encontros semanais de Formação, Treinamento e Supervisão de campo

ROTEIRO DE ENTREVISTA CENSITÁRIA INFORMADO (REC1-INFO)

- Aplicado em situações que as PSR eram identificadas, abordadas e aceitavam responder ao questionário;
- Apenas para PSR acima de 12 anos
- **Temas abordados:** Dormida na Rua e UAI; Sexo/Gênero; Orientação Sexual; Cor/Raça; Idade; Local de Origem; Trajetória de Rua (Motivo de ida; Tempo de Rua); Vacina COVID-19; Acesso à Benefícios/Serviços Socioassistenciais; Deficiências; Responsável por crianças menores de 12 anos.

OBSERVACIONAL (REC2-OBS)

- Critérios para registro observacional;
- Dados sociodemográficos observáveis;
- Especificidades observáveis: criança de colo, gravidez, PCD, agravos em saúde.

ROTEIRO DE ENTREVISTA AMOSTRAL (REC-A)

- Amostragem Estratificada com base nos dados censitários coletados;
- Apenas para PSR acima de 12 anos;
- Entrevistas Georreferenciadas;
- **78 questões - 13 seções temáticas:**
 1. Dados Sociodemográficos;
 2. Documentação Civil;
 3. Convivência Familiar e Comunitária;
 4. Saúde;
 5. Vida Sexual e Afetiva;
 6. Relação com Substâncias Psicoativas;
 7. Educação;
 8. Trabalho;
 9. Habitação/Moradia;
 10. Trajetória de Vida e Conexão com a Rua;
 11. Acesso e Conhecimento sobre SGD;
 12. Violências e Violações de Direitos;
 13. Lazer e Projetos e Vida.

DADOS CENSITÁRIOS (INFORMADOS E OBSERVACIONAIS)

RECENSEADOS(AS) GERAL

FIGURA 2. CONCENTRAÇÃO ESPACIAL DA PSR DE SALVADOR - DADOS CENSITÁRIOS (INFORMADOS E OBSERVACIONAIS)

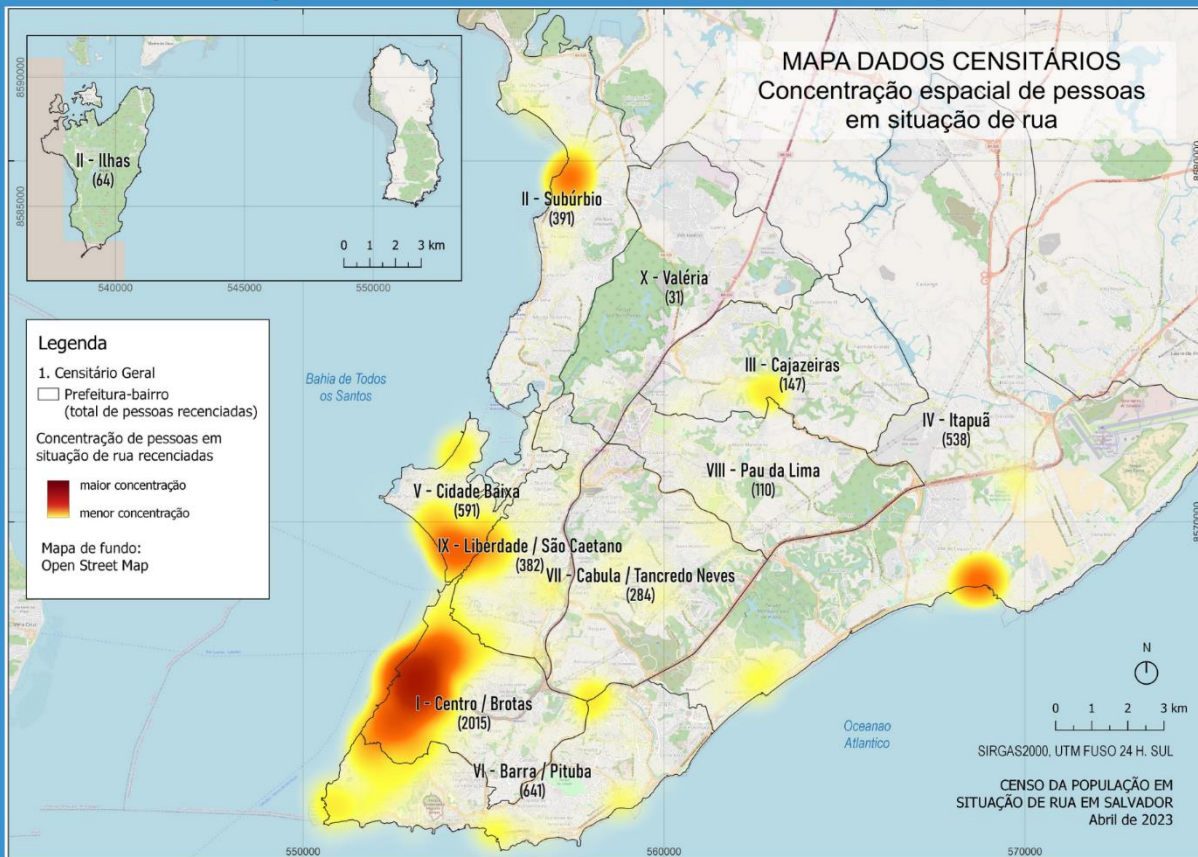

Continente
 Turno Dia (9h às 14h)
 Turno Noite (18h às 22h)

Ilhas
 Turno Dia (8h às 17h)

MACRORREGIÃO I

BARRA - ITAPUÃ
 11/abr/23 - Noite
 12/abr/23 - Dia

MACRORREGIÃO II

CENTRO - ITAPAGIPE
 12/abr/23 - Noite
 13/abr/23 - Dia

MACRORREGIÃO III

MIOLO - SUBÚRBIO
 13/abr/23 - Noite
 14/abr/23 - Dia

MACRORREGIÃO IV

ILHAS
 28/jun/23
 Maré
 29/jun/23
 Bom Jesus/Frades

DADOS CENSITÁRIOS (INFORMADOS E OBSERVACIONAIS)

RECENSEADOS(AS) GERAL CONTINENTE

FIGURA 3. ORIGEM DAS PSR RECENSEADAS - SSA CONTINENTAL



FIGURA 4. ATIVIDADE QUE ESTAVA SENDO REALIZADA NA RUA NO MOMENTO DA PESQUISA - SSA CONTINENTAL

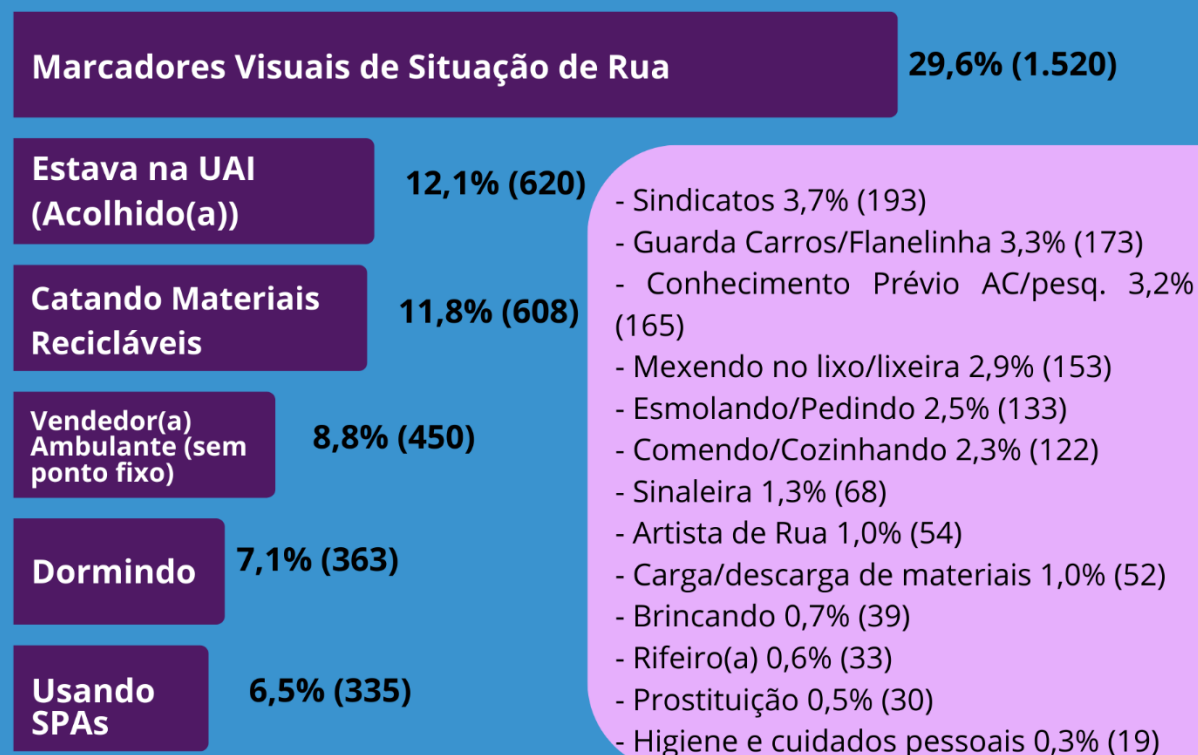

DADOS CENSITÁRIOS (INFORMADOS E OBSERVACIONAIS)

DADOS GERAIS

5.130 RECENSEADOS(AS) CONTINENTE

FIGURA 5. COR/ETNIA/RAÇA DAS PSR RECENSEADAS - SSA CONTINENTAL



FIGURA 6. GRUPO ETÁRIO (GERAÇÃO) DAS PSR RECENSEADAS - SSA CONTINENTAL



*N / A: Não se aplica, Não disponível e/ou Sem Resposta.

DADOS CENSITÁRIOS (INFORMADOS E OBSERVACIONAIS)

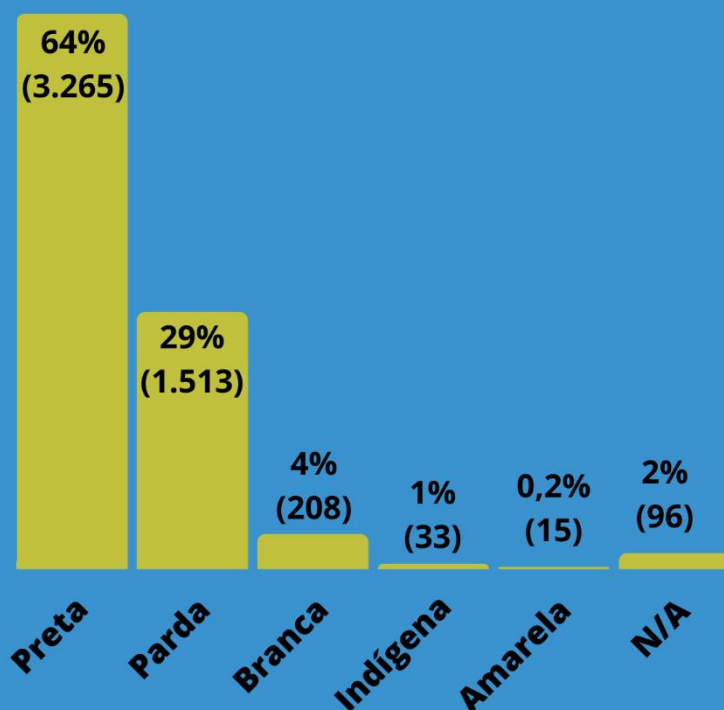
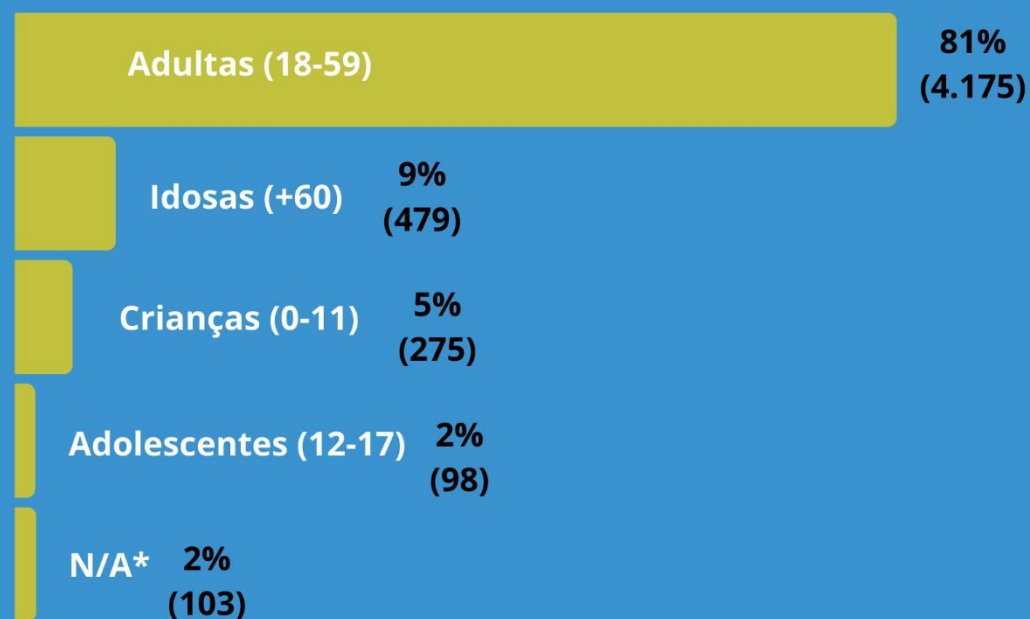
FIGURA 8. SEXO/GÊNERO DAS PSR RECENSEADAS - SSA CONTINENTAL

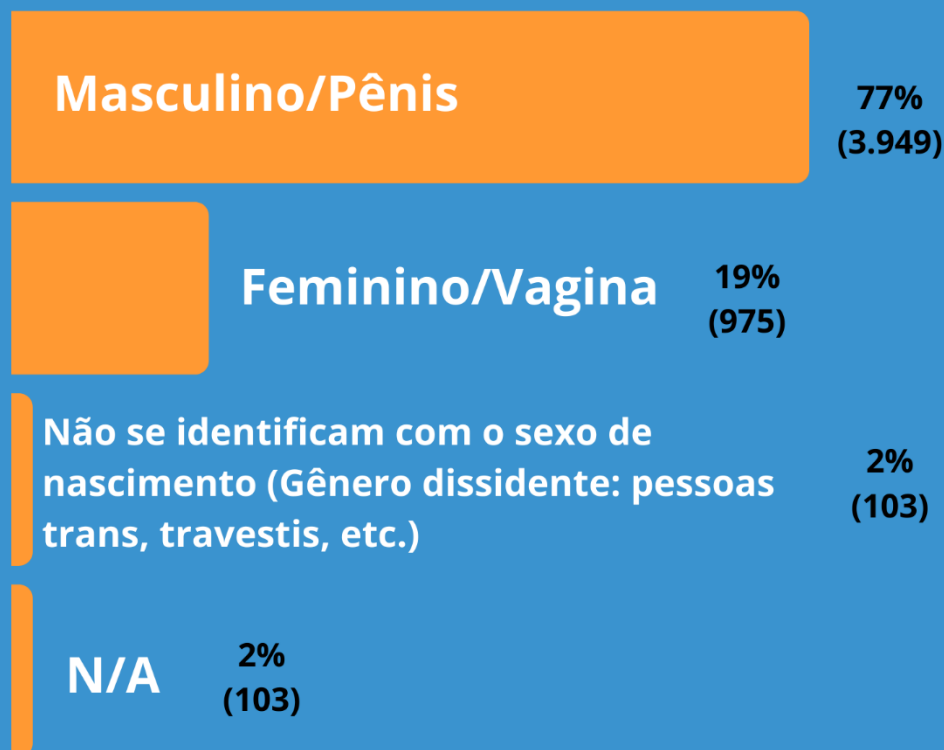

DADOS GERAIS

5.130 RECENSEADOS(AS)

Local de dormida SSA continental

1.231 dormem na rua¹

770 dormem nas UAIs²

¹ Número calculado a partir da resposta afirmativa às questões censitárias: você vai dormir na rua hoje; dormiu na rua nos últimos 7 dias; foi observado dormindo na rua no momento da pesquisa.

² Número calculado a partir da resposta afirmativa às questões censitárias: você vai dormir na UAI hoje; dormiu na UAI nos últimos 7 dias; estava na UAI no momento da pesquisa.

DADOS CENSITÁRIOS (INFORMADOS E OBSERVACIONAIS)

FIGURA 7. CONCENTRAÇÃO ESPACIAL DAS PSR CRIANÇAS E ADOLESCENTES - DADOS CENSITÁRIOS (INFORMADOS E OBSERVACIONAIS)

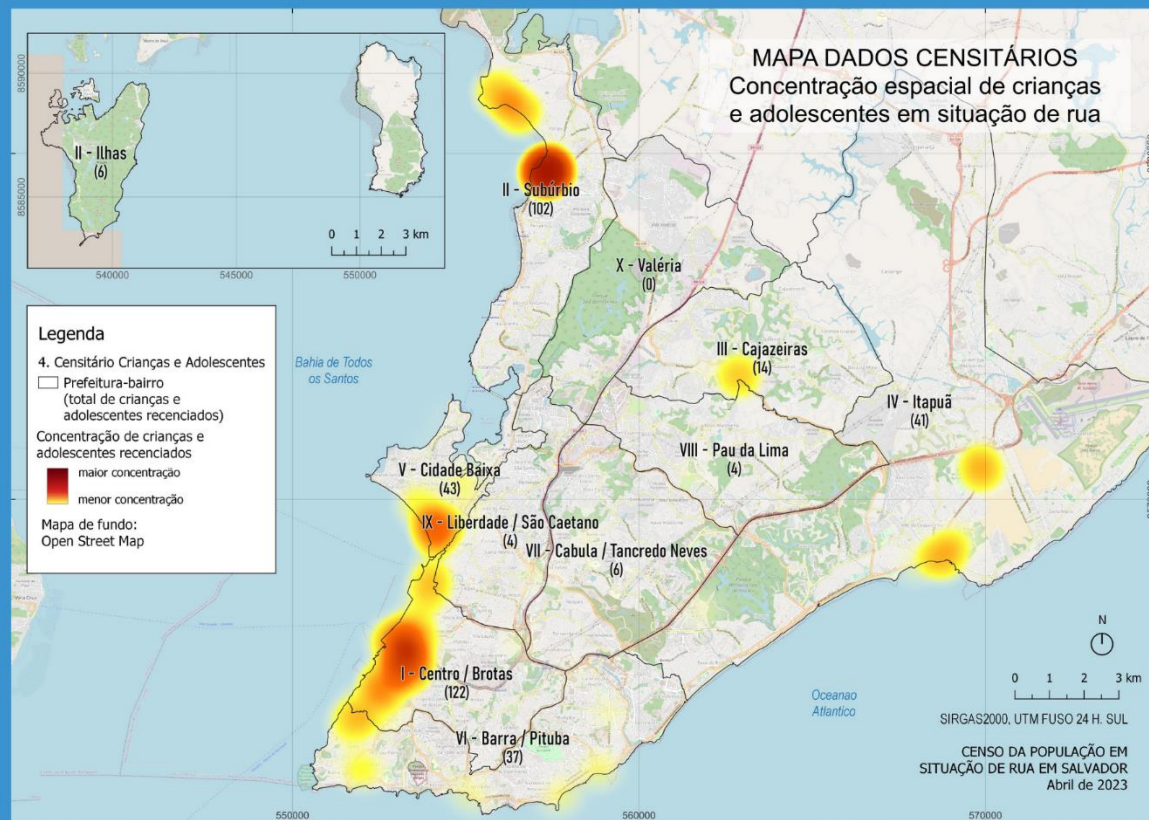

DADOS GERAIS CRIANÇAS E ADOLESCENTES

CONTINENTE E ILHAS

281

CRIANÇAS
(0 A 11 ANOS)

379 CASR*

98

ADOLESCENTES
(12 A 17 ANOS)

DADOS CENSITÁRIOS (INFORMADOS E OBSERVACIONAIS)

CONTINENTE E ILHAS

281 CRIANÇAS (0 A 11 ANOS)



DADOS OBSERVADOS

88 crianças (87 continente + 1 ilhas)

Gênero Obs - 53 Homens | 32 Mulheres | 3 N/A

Raça/Cor Obs 59 Preta | 20 Parda | 5 Branca | 4 N/A

DADOS INFORMADOS POR ADULTOS RESP.

193 crianças (188 continente e 05 ilhas)

IDADE

132 na 1ª Infância (0-6), sendo 82 Bebês (0-3)

61 na 2ª Infância (7-11)

SEXO 89 Feminino | 105 Masculino

COR/ETNIA/RAÇA

84 Preta | 79 Parda | 23 Branca | 4 Indígena | 3 N/A

DORMIU NA RUA OU UAI NOS ÚLTIMOS 7 DIAS

58 Rua | 105 UAI



DADOS GERAIS CRIANÇAS E ADOLESCENTES

98 ADOLESCENTES (12 A 17 ANOS)



DADOS OBSERVADOS

64 adolescentes (continente)

Gênero Obs - 48 Homens | 13 Mulheres | 3 N/A

Raça/Cor Obs 44 Preta | 18 Parda | 2 N/A

DADOS INFORMADOS

34 adolescentes (continente)

IDADE

14 (entre 12-14 anos) e 20 (entre 15-17 anos)

GÊNERO

19 Homem Cis | 14 Mulher Cis | 1 Homem Trans

COR/ETNIA/RAÇA

13 Preta | 19 Parda | 1 Branca | 1 Indígena | 3 N/A

DORMIU NA RUA OU UAI NOS ÚLTIMOS 7 DIAS

11 Rua | 10 UAI



DADOS CENSITÁRIOS (INFORMADOS)

1.865*

DADOS INFORMADOS CONTINENTE

*Inclusos os dados de 188 crianças (0-11) informados por adultos responsáveis.

FIGURA 9. LOCAL DE DORMIDA NOS ÚLTIMOS 7 DIAS CONSIDERANDO DADOS CENSITÁRIOS INFORMADOS

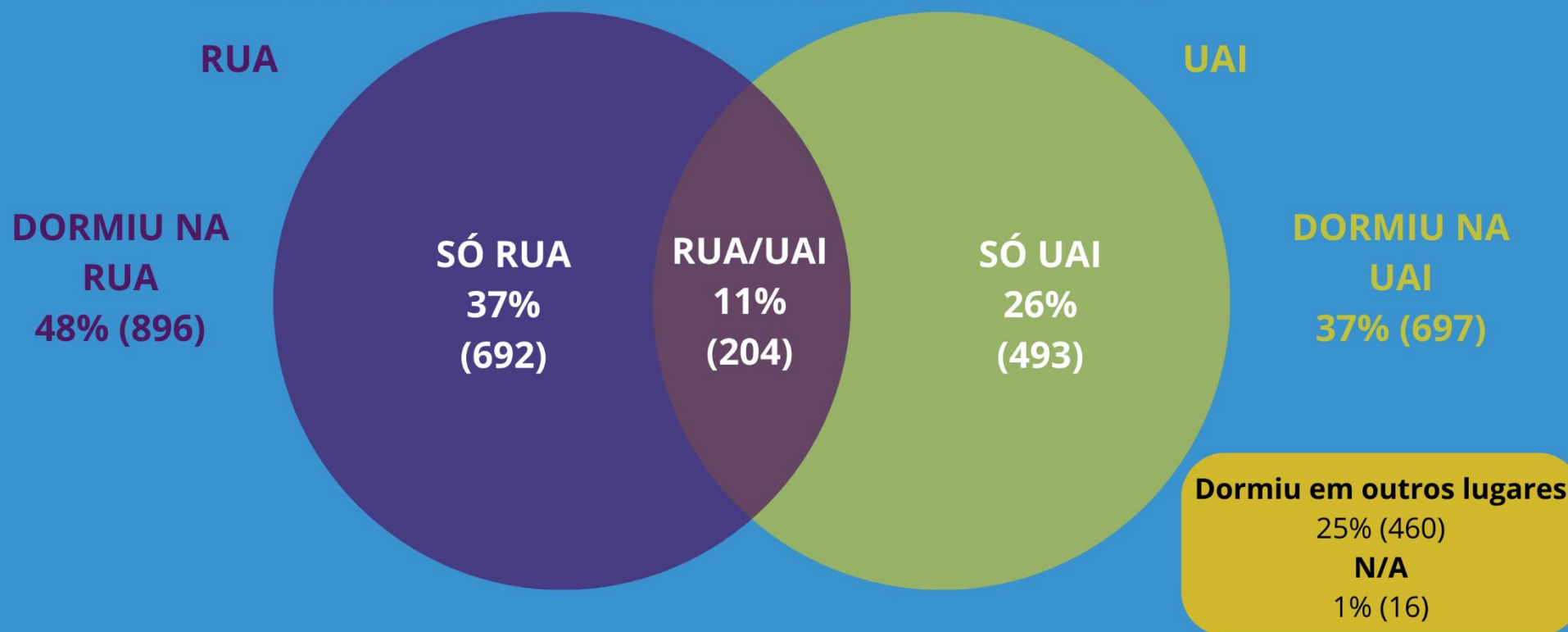

PESQUISA DE MAPEAMENTO, CONTAGEM E CARACTERIZAÇÃO DA POPULAÇÃO EM SITUAÇÃO DE RUA EM SALVADOR

TERMO DE COL. Nº 001/2022 - SEMPRE - PROJETO AXÉ



DADOS CENSITÁRIOS (INFORMADOS)

FIGURA 10. CONCENTRAÇÃO ESPACIAL DAS PSR RECENSEADAS QUE DORMEM NA RUA (48% - 896 PESSOAS) - SSA CONTINENTAL

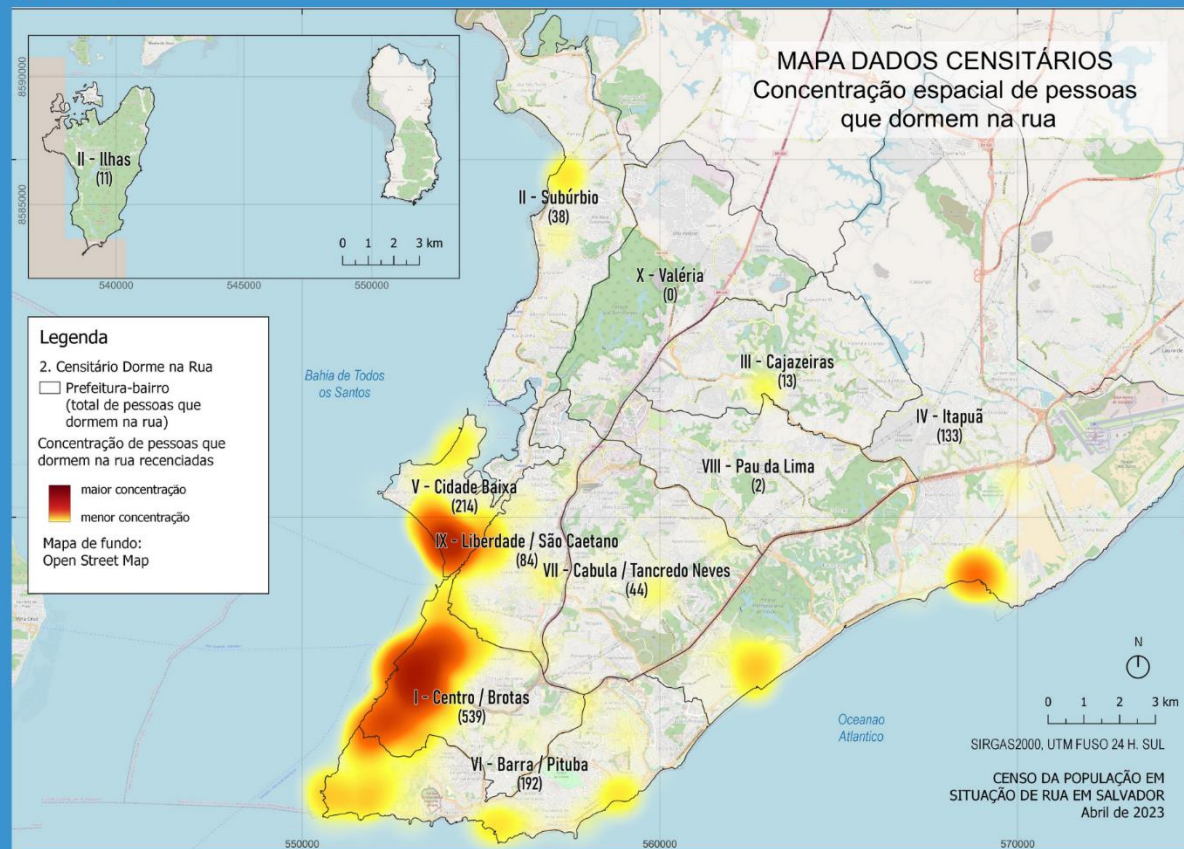

1.865*
DADOS INFORMADOS CONTINENTE

*Inclusos os dados de 188 crianças (0-11) informados por adultos responsáveis.

DADOS CENSITÁRIOS (INFORMADOS)

1.865*
DADOS INFORMADOS CONTINENTE

FIGURA 11. CONCENTRAÇÃO ESPACIAL DAS PSR RECENSEADAS QUE DORMEM NA UAI (37% - 697) - SSA CONTINENTAL

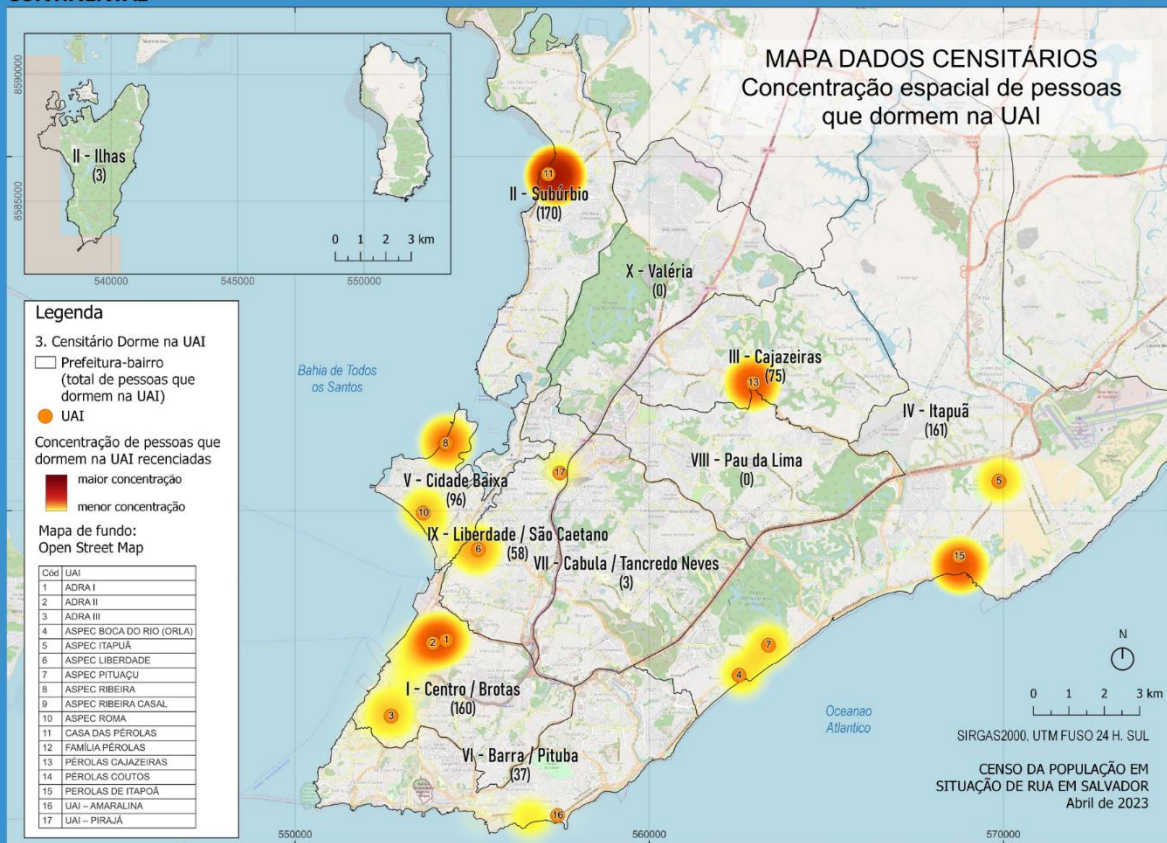

*Inclusos os dados de 188 crianças (0-11) informados por adultos responsáveis.

DADOS CENSITÁRIOS (INFORMADOS)

1.677*

DADOS INFORMADOS CONTINENTE

*Dados referentes pessoas a partir de 12 anos entrevistadas.

FIGURA 12. ORIENTAÇÃO SEXUAL DAS PSR RECENSEADAS SEGUNDO DADOS INFORMADOS - SSA CONTINENTAL



FIGURA 13. PSR RECENSEADAS SEGUNDO DADOS INFORMADOS - SSA CONTINENTAL QUE CATAM MATERIAIS RECICLÁVEIS NAS RUAS



PESQUISA DE MAPEAMENTO, CONTAGEM E CARACTERIZAÇÃO DA POPULAÇÃO EM SITUAÇÃO DE RUA EM SALVADOR

TERMO DE COL. Nº 001/2022 - SEMPRE - PROJETO AXÉ

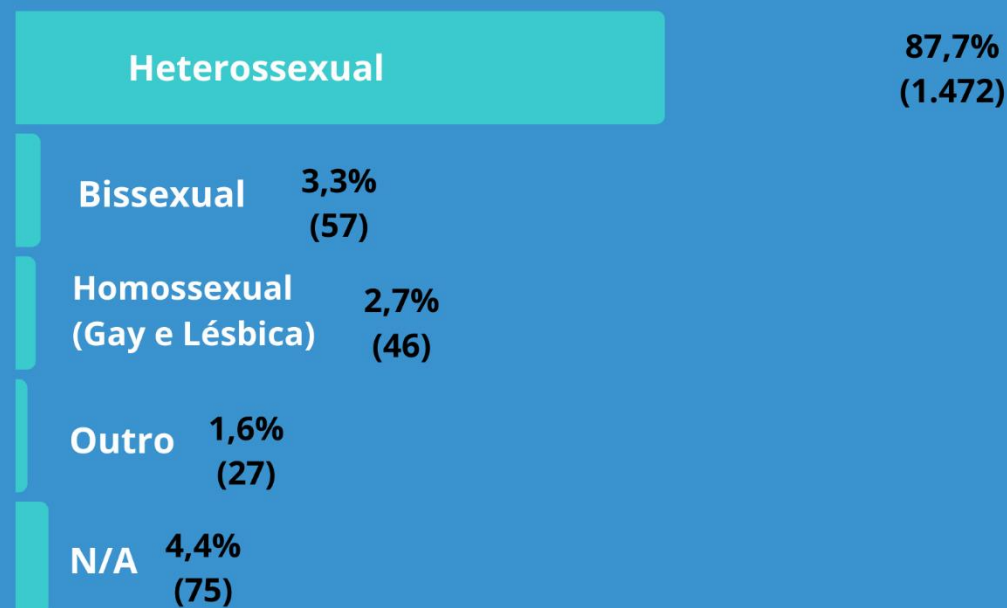
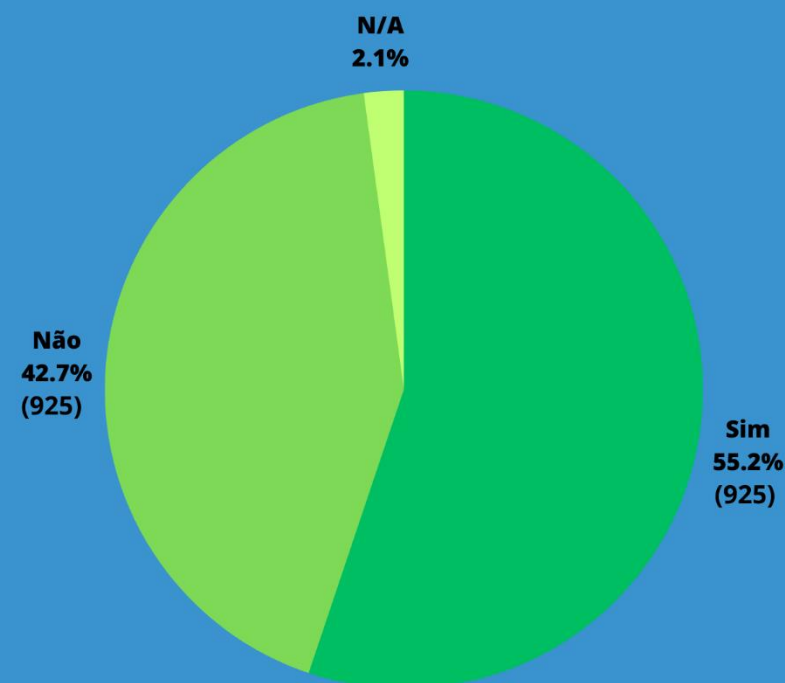

DADOS CENSITÁRIOS (INFORMADOS)

*Dados referentes pessoas a partir de 12 anos entrevistadas.

FIGURA 14. PRINCIPAL MOTIVO PARA ESTAR EM SITUAÇÃO DE RUA DAS PSR RECENSEADAS SEGUNDO DADOS INFORMADOS - SSA CONTINENTAL

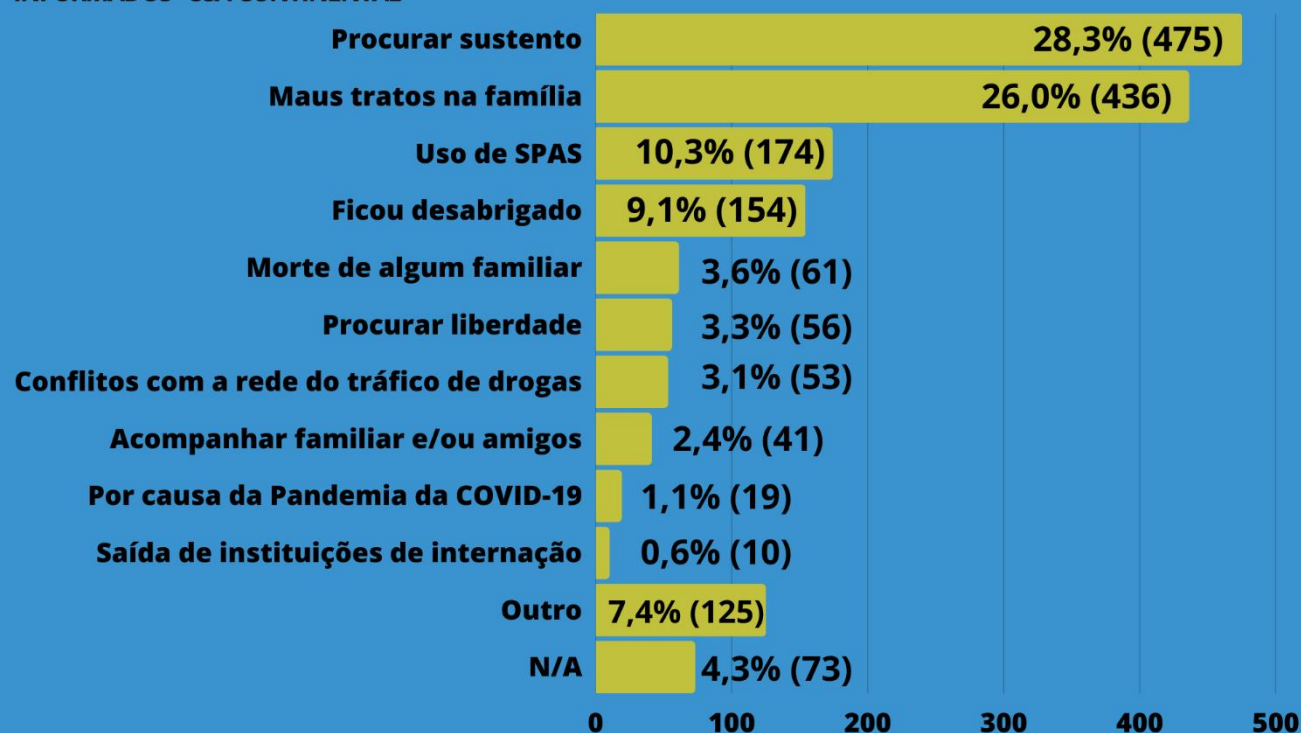

1.677*

DADOS INFORMADOS CONTINENTE

FIGURA 15. TEMPO EM SITUAÇÃO DE RUA DAS PSR RECENSEADAS SEGUNDO DADOS INFORMADOS - SSA CONTINENTAL

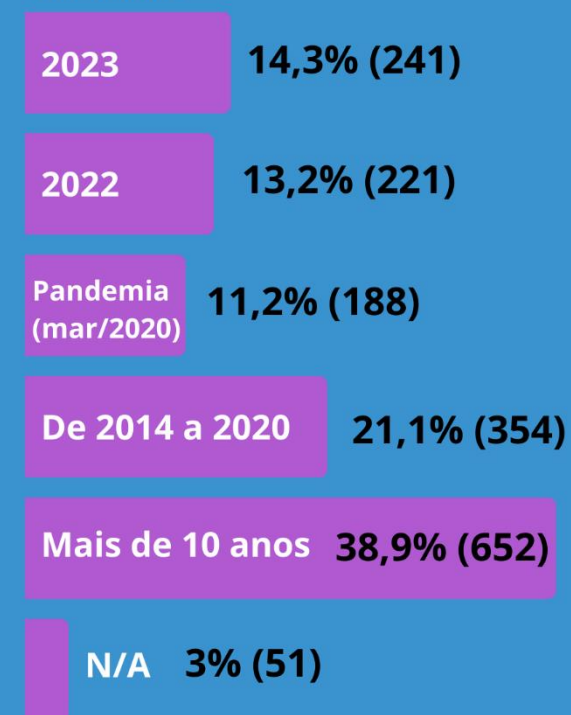

DADOS CENSITÁRIOS (INFORMADOS)

FIGURA 16. VACINADOS(AS) CONTRA A COVID-19 DAS PSR RECENSEADAS SEGUNDO DADOS INFORMADOS - SSA CONTINENTAL

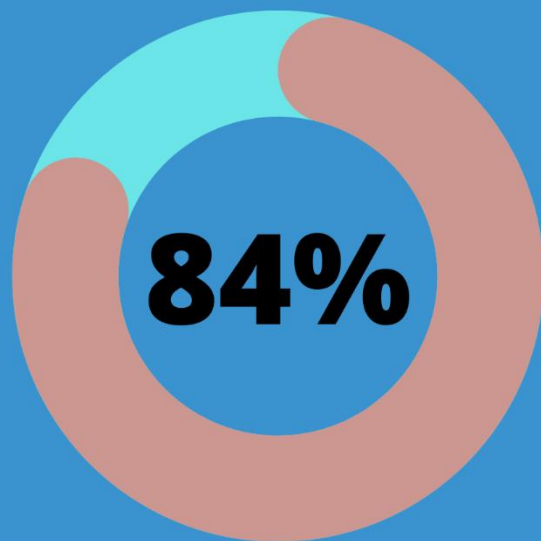

 **84% RECEBERAM ALGUMA DOSE DA VACINA**
12% NÃO TOMARAM NENHUMA DOSE DE VACINA
4% N/A

1.677*

DADOS INFORMADOS CONTINENTE

*Dados referentes pessoas a partir de 12 anos entrevistadas.

FIGURA 17. PSR RECENSEADAS SEGUNDO DADOS INFORMADOS - SSA CONTINENTAL IDENTIFICADAS COMO PESSOAS COM DEFICIÊNCIA (PCD)

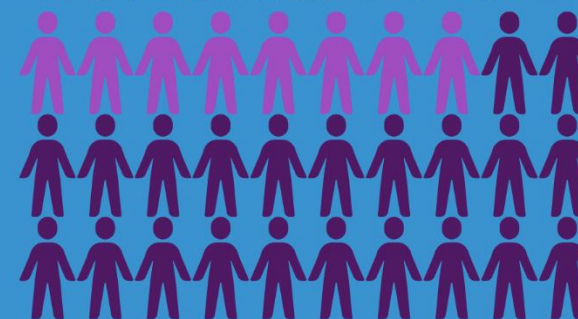

23% (407)

Afirmaram ter alguma deficiência

- 37,6% Deficiência física
- 21,1% Mobilidade reduzida
- 14,7% Baixa visão
- 13,8% Deficiência mental/intelectual
- 3,9% Surdez leve ou moderada
- 2,9% Cegueira
- 7,9% Outras Deficiências

DADOS CENSITÁRIOS (INFORMADOS E OBSERVACIONAIS)

SSA – ILHAS

DADOS GERAIS (64 PSR RECENSEADAS)



64 PSR Recenseadas (50 REC1-Info)

Atividade realizada no momento da pesquisa:

- 35,9% (23) Conhecimento do Agente de Campo
- 28,1% (18) Marcadores Visuais
- 11% (7) Carga e Descarga de Materiais
- 11% (7) Vendedor Ambulante (sem ponto fixo)
- 9,4% (6) Catando Materiais Recicláveis



CARACTERÍSTICAS GERAIS

- **Raça/Cor:** 61% (39) Preta; 33% (21) Parda; 3% Branca (2) e 3% Indígena (2)
- **Grupo etário:** 72% (46) Adultos (18-59); 12% (8) Idosos (+60); 9% (6) Crianças (0-11); 6% (4) N/A
- **Sexo/Gênero:** 77% (49) Homem Cisgênero; 23% (15) Mulher Cisgênero
- **Dormiram na rua:** 17,2% (11)

PESQUISA DE MAPEAMENTO, CONTAGEM E CARACTERIZAÇÃO DA POPULAÇÃO EM SITUAÇÃO DE RUA EM SALVADOR

TERMO DE COL. Nº 001/2022 – SEMPRE – PROJETO AXÉ



CONTAGEM E DADOS CENSITÁRIOS

DADOS DE OUTROS ESTADOS BRASILEIROS

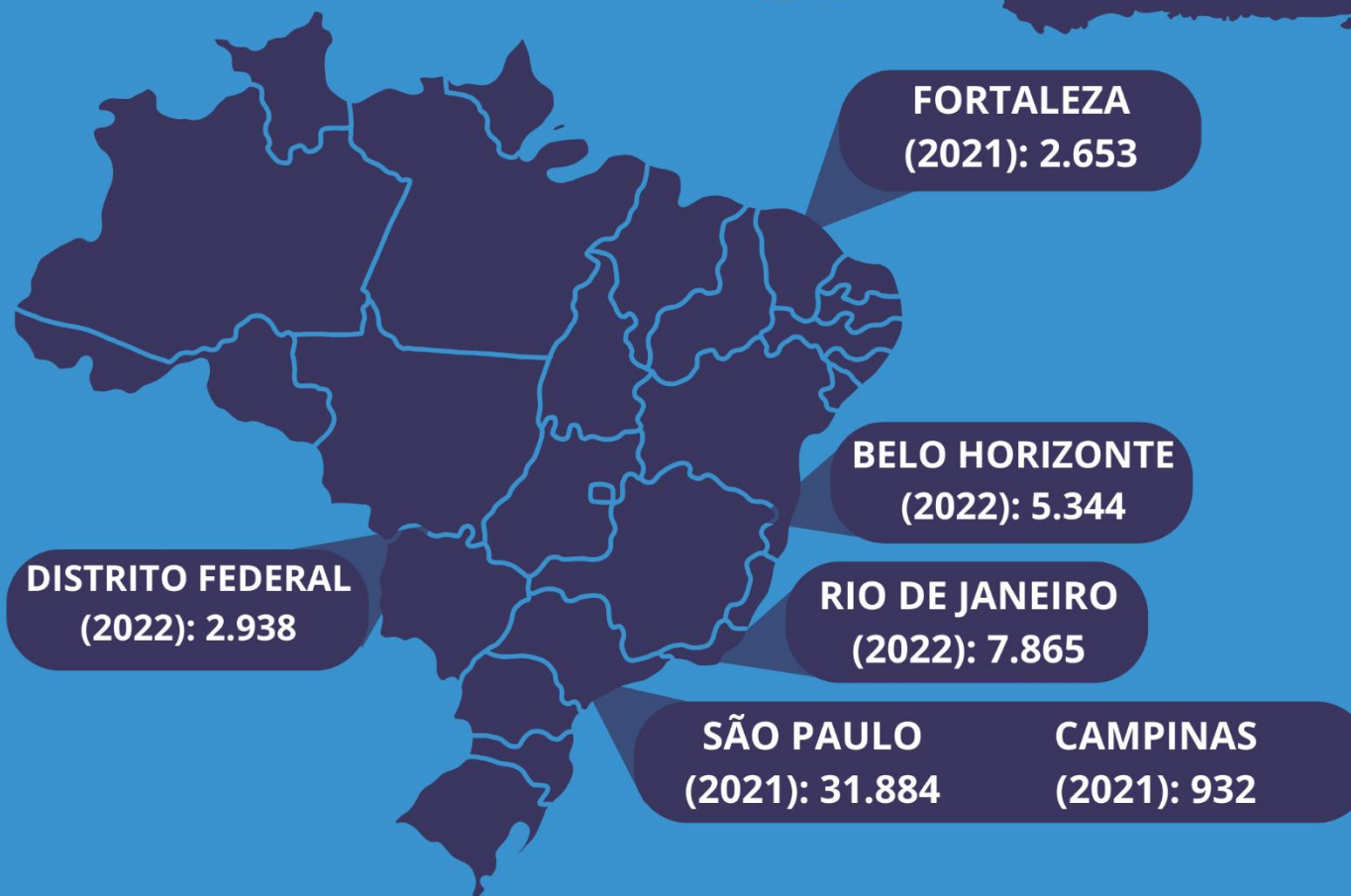

PESQUISA DE MAPEAMENTO, CONTAGEM E CARACTERIZAÇÃO DA POPULAÇÃO EM SITUAÇÃO DE RUA EM SALVADOR

TERMO DE COL. Nº 001/2022 – SEMPRE – PROJETO AXÉ

DADOS AMOSTRAIS (CARACTERIZAÇÃO PSR)

SSA – CONTINENTE & ILHAS
1.423 PARTICIPANTES

Ilhas: 10 entrevistas amostrais válidas

1.423* ENTREVISTAS VÁLIDAS

*1.498 entrevistas aplicadas e analisadas a partir de critérios de controle de qualidade

Abordagem e Inclusão da Amostra

86% Marcadores Visuais de Situação de Rua
 14% Conhecimento Prévio do Agente de Campo

Geração

66% Adultos (30 a 59 anos)
 20% Adultos Jovens (18 a 29 anos)
 10% Idosos (+60) | 3% Adolescentes | 1% N/A

Identidade de Gênero

74% Homem cis | 22% mulheres cis
 2% Mulher trans | 1,2% Homem trans
 0,8% Travesti ou Pessoa não-binária

Orientação Sexual

90,2% Heterossexual | 6% Bissexual
 1,20% Homossexual/Gay | 1,12% Lésbicas
 1% Assexual | 0,2% Demisssexual e Panssexual
 0,5% N/A

Cor/Etnia/Raça

93% Negros(as)
 (52% pretos(as) e 41% pardos(as))
 5% Brancos(as)
 1,4% Indígena
 0,4% Amarelos(as) 0,2% N/A



FIGURA 14. RAÇA/COR ALTERDECLARADA X AUTODECLARADA

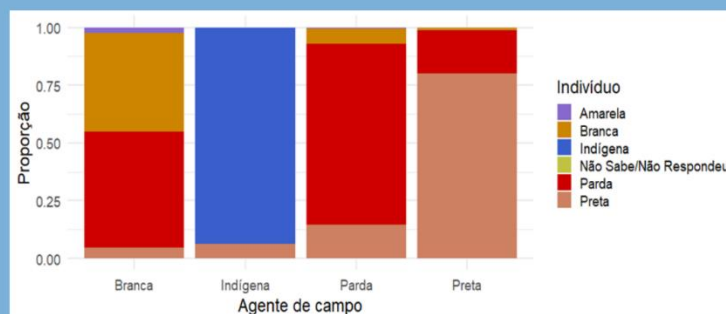

1. Dados Sociodemográficos;
2. Documentação Civil;
3. Convivência Familiar e Comunitária;
4. Saúde;
5. Vida Sexual e Afetiva;
6. Relação com SPAs;
7. Educação;
8. Trabalho;
9. Habitação/Moradia;
10. Trajetória de Vida e Conexão com a Rua;
11. Acesso e Conhecimento sobre SGD;
12. Violências e Violações de Direitos;
13. Lazer e Projetos e Vida.

DADOS AMOSTRAIS (CARACTERIZAÇÃO PSR)

FIGURA 18. CONCENTRAÇÃO ESPACIAL DA PSR DE SALVADOR - DADOS AMOSTRAIS (CARACTERIZAÇÃO)

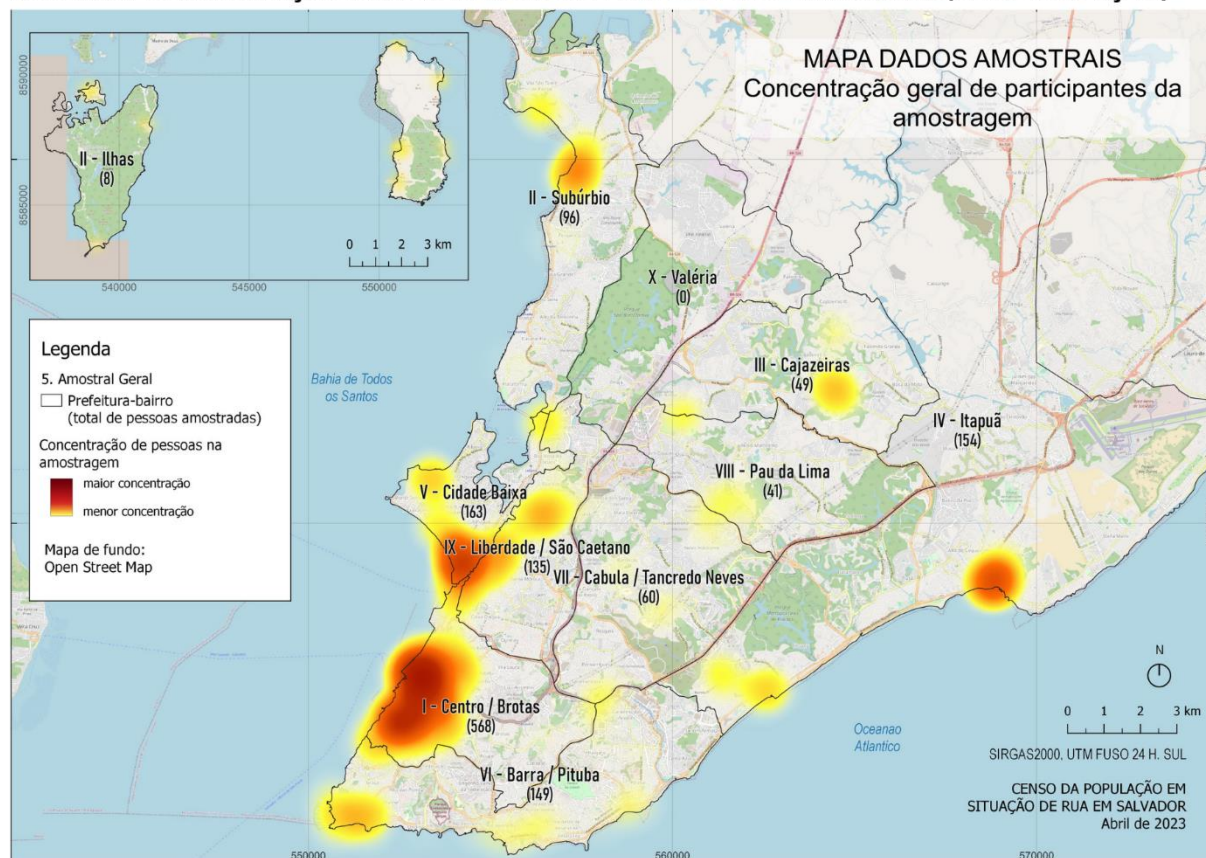

SSA - CONTINENTE & ILHAS
1.423 PARTICIPANTES

Período de Realização
das
Entrevistas Amostrais

De 25/abr à 29/jun/2023

Segundas à sextas

8h às 17h

DADOS AMOSTRAIS (CARACTERIZAÇÃO PSR)

SSA - CONTINENTE & ILHAS
1.423 PARTICIPANTES

FIGURA 19. FREQUÊNCIA DAS PSR QUE POSSUEM DOCUMENTAÇÃO CIVIL E DOS QUE AS POSSUEM EM MÃOS

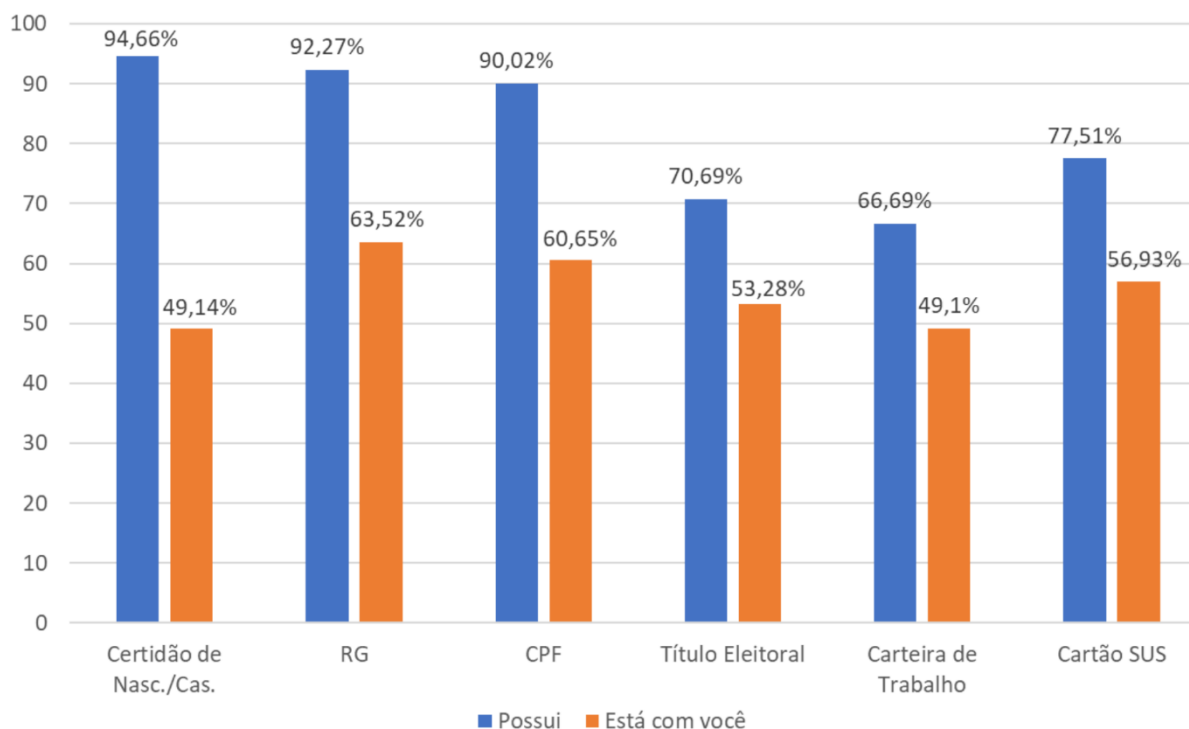

Documentação Civil

4% das PSR não possuem nenhum dos documentos listados

DADOS AMOSTRAIS (CARACTERIZAÇÃO PSR)

SSA – CONTINENTE & ILHAS
 1.423 PARTICIPANTES

FIGURA 20. FREQUÊNCIA DE COM QUEM A PSR MORA/VIVE



FIGURA 21. FREQUÊNCIA DO CONTATO COM A FAMÍLIA DE ORIGEM



Convivência Familiar e Comunitária

DADOS AMOSTRAIS (CARACTERIZAÇÃO PSR)

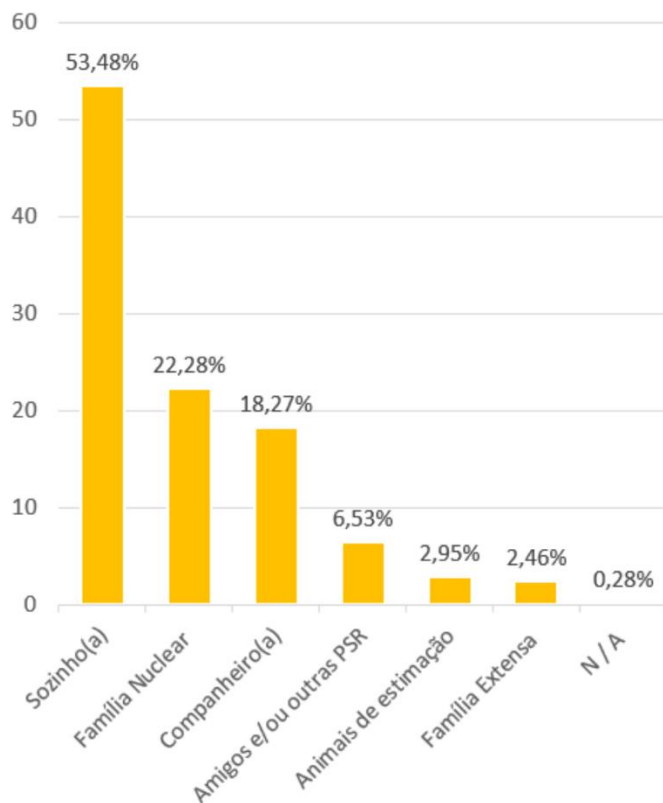
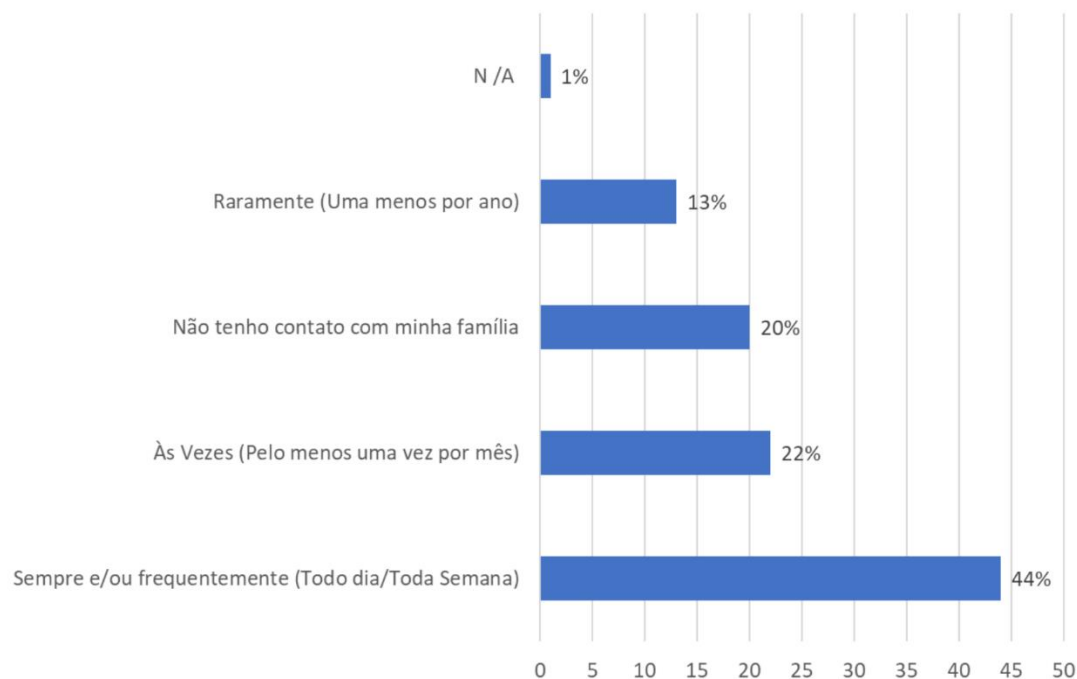
SSA – CONTINENTE & ILHAS
 1.423 PARTICIPANTES

FIGURA 22. CONDIÇÕES DE SAÚDE APRESENTADAS (%)

Saúde



FIGURA 23. SERVIÇOS/AÇÕES DE SAÚDE ACESSADOS(AS) PELAS PSR (%)



DADOS AMOSTRAIS (CARACTERIZAÇÃO PSR)

SSA - CONTINENTE & ILHAS
1.423 PARTICIPANTES

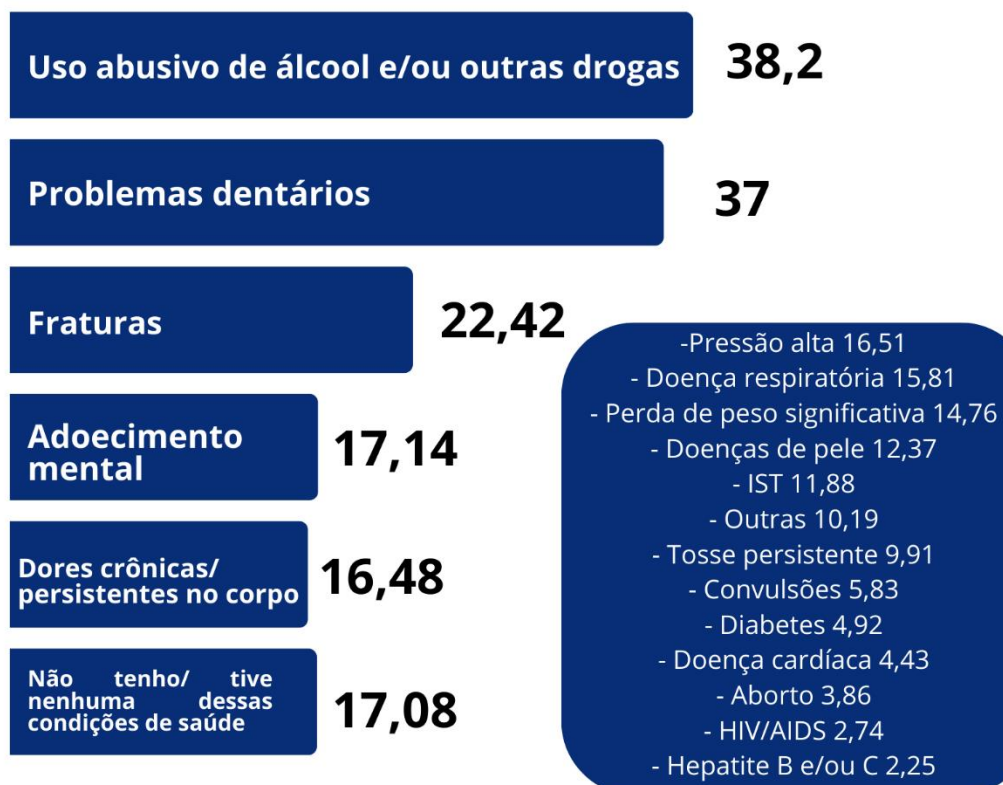
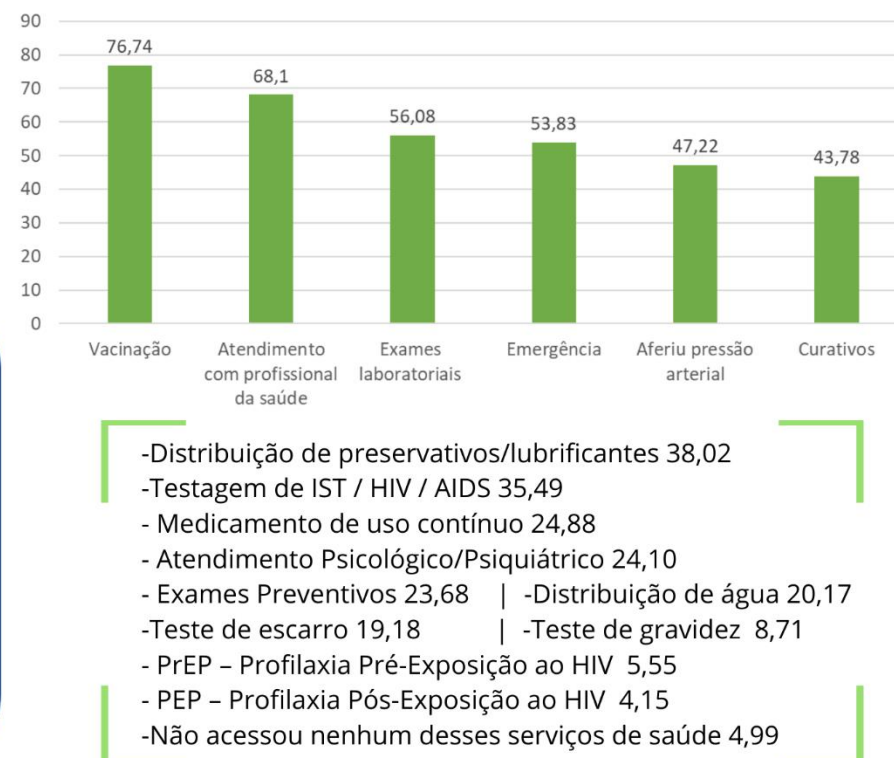
FIGURA 24. INDICADORES SOBRE AS PSR E A COVID-19 (%)

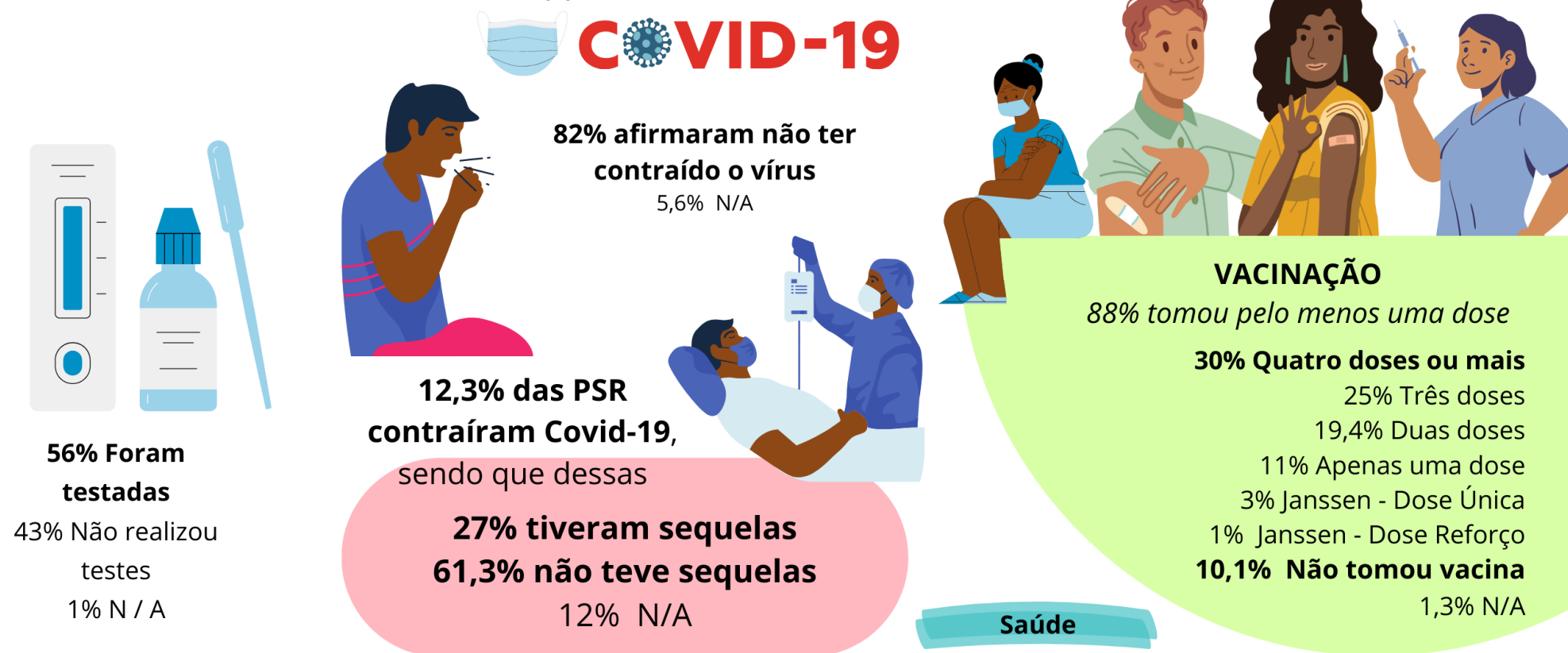

DADOS AMOSTRAIS (CARACTERIZAÇÃO PSR)

SSA – CONTINENTE & ILHAS
1.423 PARTICIPANTES

FIGURA 25. PCDS IDENTIFICADAS E DEFICIÊNCIAS INFORMADAS

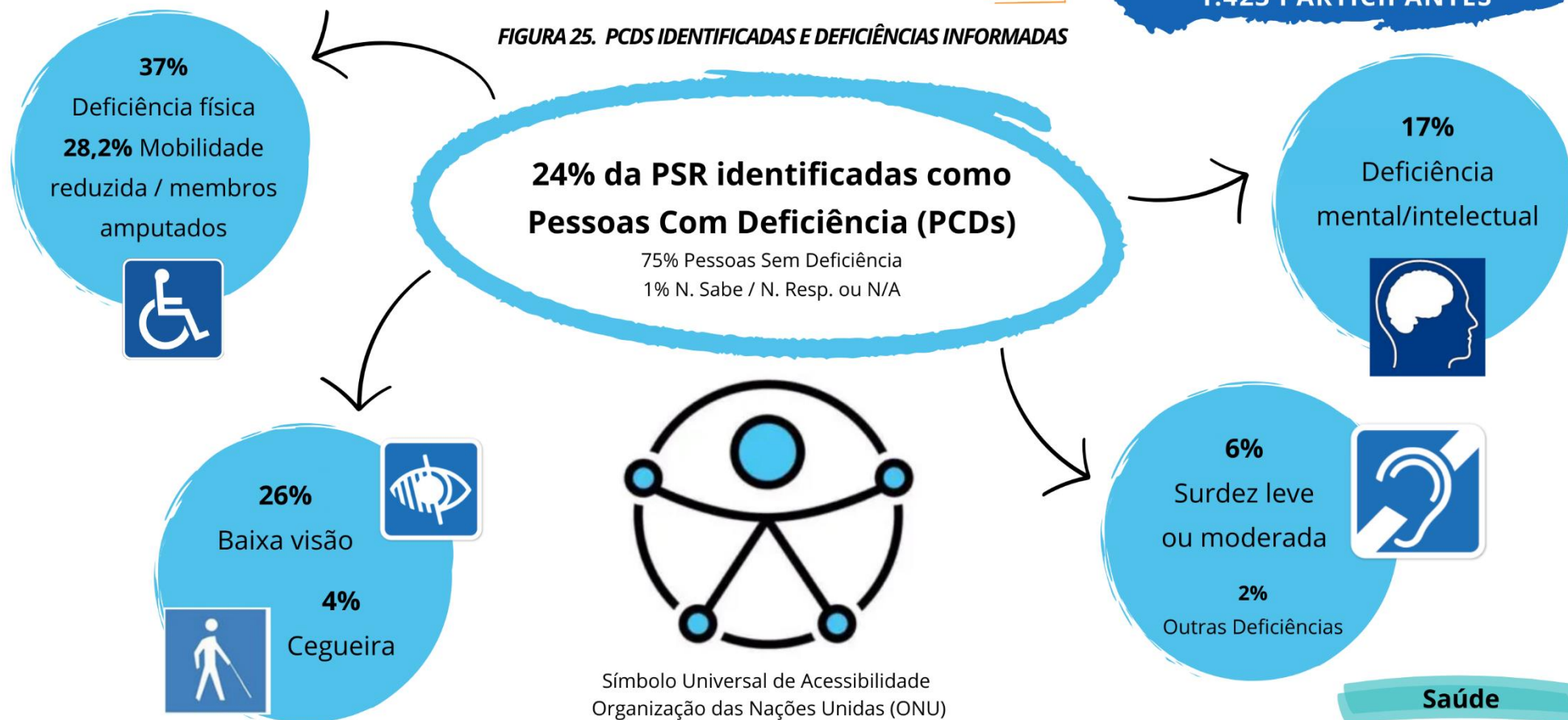

Saúde

DADOS AMOSTRAIS (CARACTERIZAÇÃO PSR)

SSA - CONTINENTE & ILHAS
 1.423 PARTICIPANTES

Vida Sexual e Afetiva

FIGURA 26. TRANSOU NA VIDA E COM QUEM TRANSOU



FIGURA 28. IDADE DE INÍCIO DA VIDA SEXUAL



FIGURA 27. ORIENTAÇÃO SEXUAL X PRÁTICAS SEXUAIS

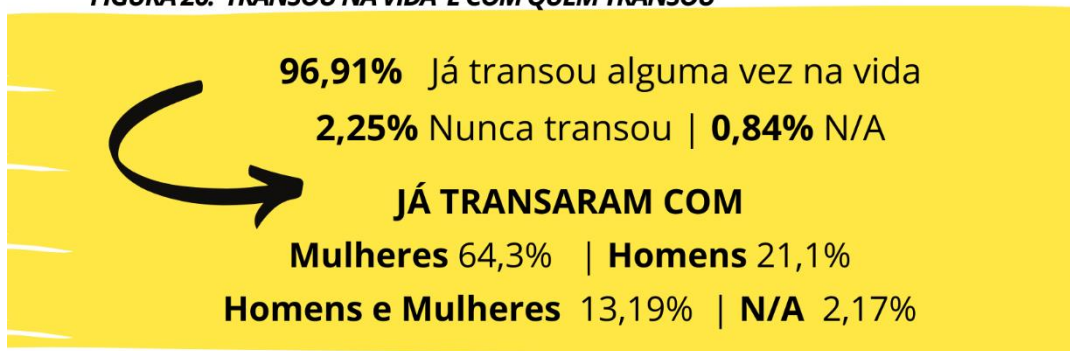

DADOS AMOSTRAIS (CARACTERIZAÇÃO PSR)

SSA - CONTINENTE & ILHAS
 1.423 PARTICIPANTES

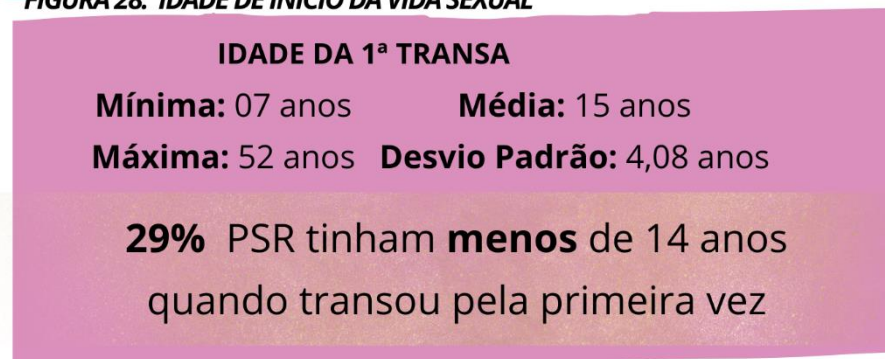
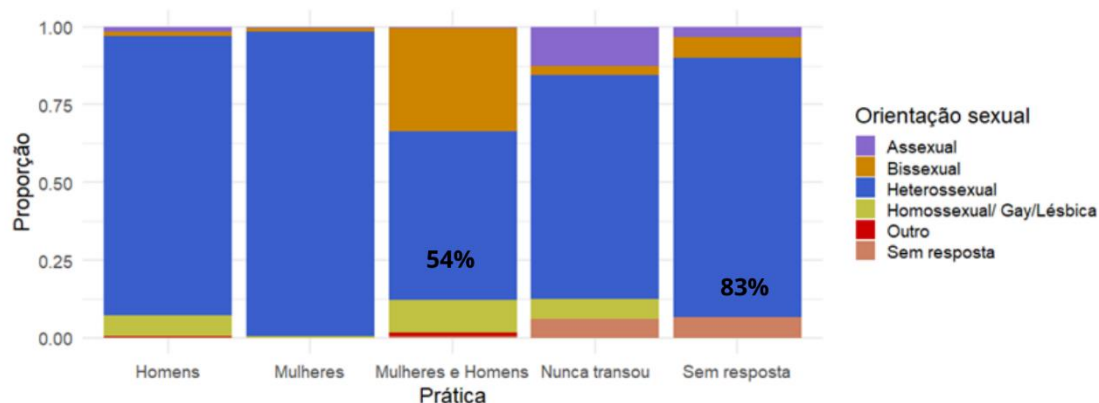
Relação com SPAs

FIGURA 29. USO DE SUBSTÂNCIAS PSICOATIVAS (SPAs) NA VIDA, NO ÚLTIMO ANO E NO ÚLTIMO MÊS

SPAs	Uso na vida (%)	Uso no último ano (%)	Dias de uso no último mês					Uso no último mês (%)	N/A
			1 dia (%)	2-3 dias (%)	4-8 dias (%)	9-19 dias (%)	≥20 dias (%)		
Álcool	85,59	72,1	3,5	11,7	15,4	9,5	26	66,1	0,8
Tabaco	69,08	57,2	0,8	3,6	4,4	4,8	40,7	54,3	0,7
Maconha	57,9	43,1	1,3	4	3,4	4,5	25,7	38,9	0,6
Cocaína	46,03	30,2	2,6	7,2	3,9	4,6	6,2	24,5	1,4
Crack	30,08	21	1,2	2,7	3	2,6	9,3	18,8	0,6
Solvente	22,77	7,5	0,5	1,1	1,1	0,7	1,5	4,9	1,1
Pitilho/Melê	19,82	11	0,9	1,8	2	1,5	2,2	8,4	0,7

DADOS AMOSTRAIS (CARACTERIZAÇÃO PSR)

SSA – CONTINENTE & ILHAS
 1.423 PARTICIPANTES

FIGURA 30. AÇÕES TOMADAS EM CASOS DE NÃO TER DINHEIRO OU SUBSTÂNCIA EM MOMENTOS DE FISSURA

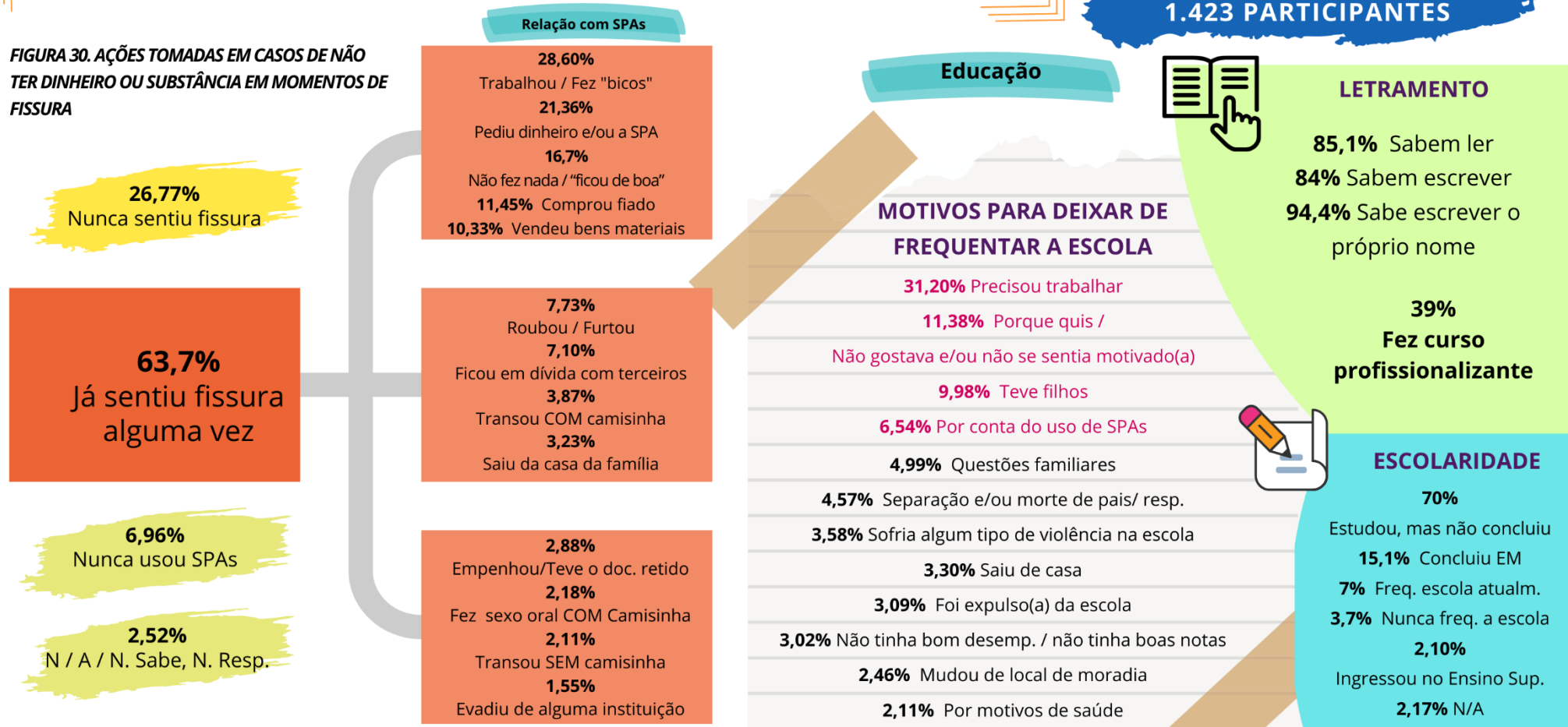

DADOS AMOSTRAIS (CARACTERIZAÇÃO PSR)

SSA - CONTINENTE & ILHAS
 1.423 PARTICIPANTES

TIPO DE OCUPAÇÃO ÚLTIMOS 6 MESES

- 61,35% Trabalho Informal Temporário
- 61,35% Trabalhou por conta própria
- 23,47% Trabalhou SEM carteira assinada
- 6,82% Trabalhou COM carteira assinada



TOTAL DE ATIVIDADES REALIZADAS ÚLTIMOS 6 MESES



- 1 a 3 ativ. 63,9%
- 4 a 6 ativ. 21,5%
- 7 ou mais ativ. 8,9%

HORAS GASTAS COM ATIV. DE GERAÇÃO DE RENDA



- 5h a 8h 39%
- 9h ou mais 36%
- 1h a 4h 8,9%

Trabalho



DIAS GASTOS COM ATIV. DE GERAÇÃO DE RENDA



- 6 a 7 dias 57,6%
- 3 a 5 dias 25,6%
- 1 a 2 dias 6,5%

FIGURA 31. ATIVIDADES DE GERAÇÃO DE RENDA REALIZADAS NO ÚLTIMOS 6 MESES

Fez "bicos" 50,04%

Catou materiais recicláveis 47,65%

Vendedor ambulante na rua 39,49%

Pediu comida 26,70%

Esmolou/pediu dinheiro na rua/"mangueou" 21,29%

Carga e descarga de materiais 20,80%

Vigiou/olhou carros (flanelinha) 19,75%

- 14,76% Mexeu em lixo e/ou lixeiras
- 10,61% Limpou para-brisas
- 5,41% Furtou algo
- 5,06% Atuou no comércio de drogas
- 4,99% Vendeu rifas
- 4,71% Teve relações sexuais em troca de dinheiro e/ou benefícios mat.
- 3,51% Artista de rua
- 1,55% Freq. Projeto Axé (recebe Auxílio Mobilidade Física e Social - AMO)
- 5,83% Não realizou nenhuma das atividades citadas
- 0,14% N/A

DADOS AMOSTRAIS (CARACTERIZAÇÃO PSR)

SSA – CONTINENTE & ILHAS
 1.423 PARTICIPANTES

FIGURA 32. LOCAL DE MORADIA / QUE COSTUMA DORMIR*

*Questões de múltipla escolha.

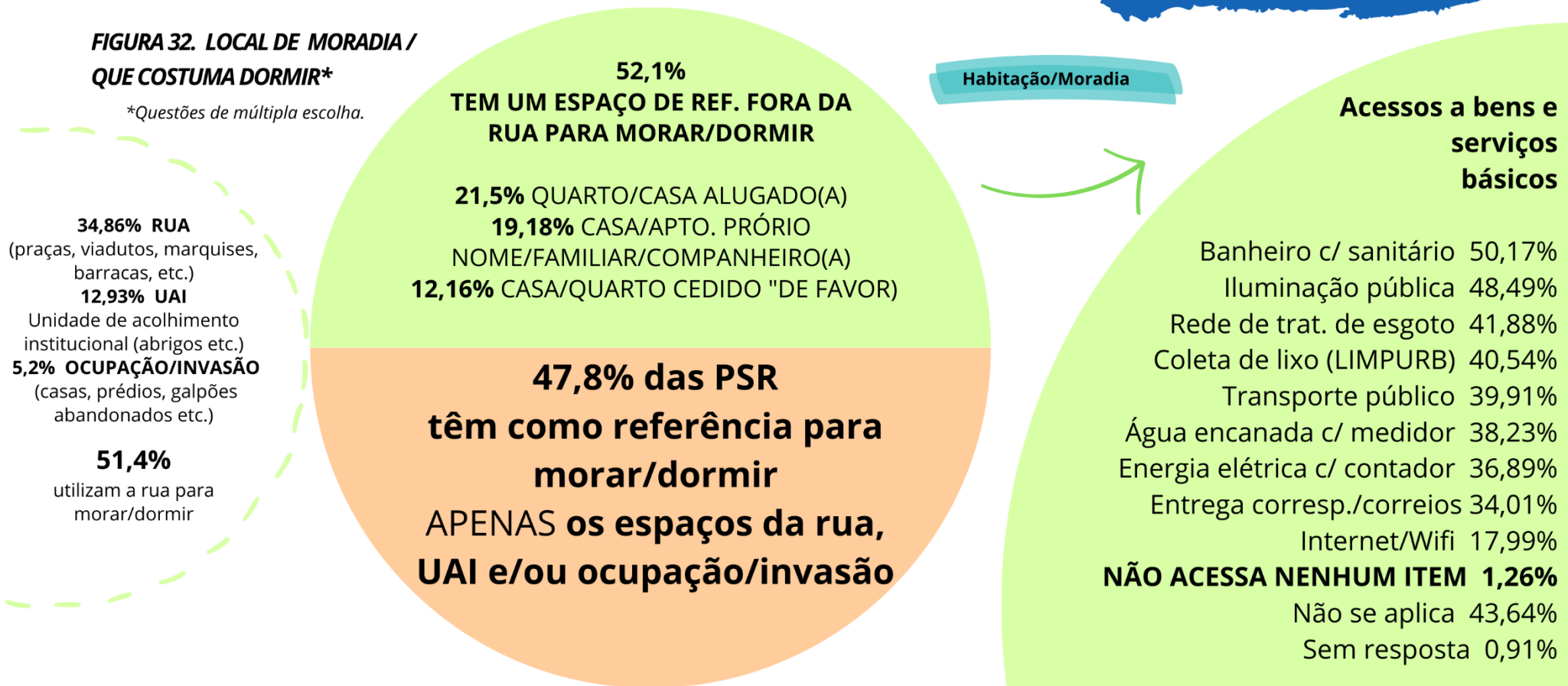

DADOS AMOSTRAIS (CARACTERIZAÇÃO PSR)

SSA – CONTINENTE & ILHAS
 1.423 PARTICIPANTES

Zzzzzzzzz



FIGURA 33. LOCAL DE DORMIDA NO DIA DA ENTREVISTA

33% (471) Rua	40% (568) Casa/Quarto cedido, alugado ou próprio cedido
12% (166) UAI	9% (128) Casa de amigos/parentes
4,1% (59) Ocupação	
1% (13) Outro local	
1,2% (18) N / A	

Trajatória de Vida e
 Conexão com a Rua

Dias dormidos na **RUA** no
ÚLTIMO MÊS

Dias dormidos na UAI e na RUA nos **ÚLTIMOS 7 DIAS?**



UAU

16% (233)

81% (1.159) Não dormiram
 2,17% (31) N / A

RUA

46% (665)

53% (753) Não dormiram
 0,35% (5) N / A



58% (823)

Pelo menos um dia

31% (438)
 20 dias ou mais

18,4% (262)
 1 a 8 dias

5% (68)
 9 a 19 dias

4% (55)
 N / A

42% (600) Nenhum dia

DADOS AMOSTRAIS (CARACTERIZAÇÃO PSR)

SSA – CONTINENTE & ILHAS
 1.423 PARTICIPANTES

FIGURA 34. FREQUÊNCIA DOS MOTIVOS PELOS QUAIS NÃO ACESSA/DORME EM UAIS

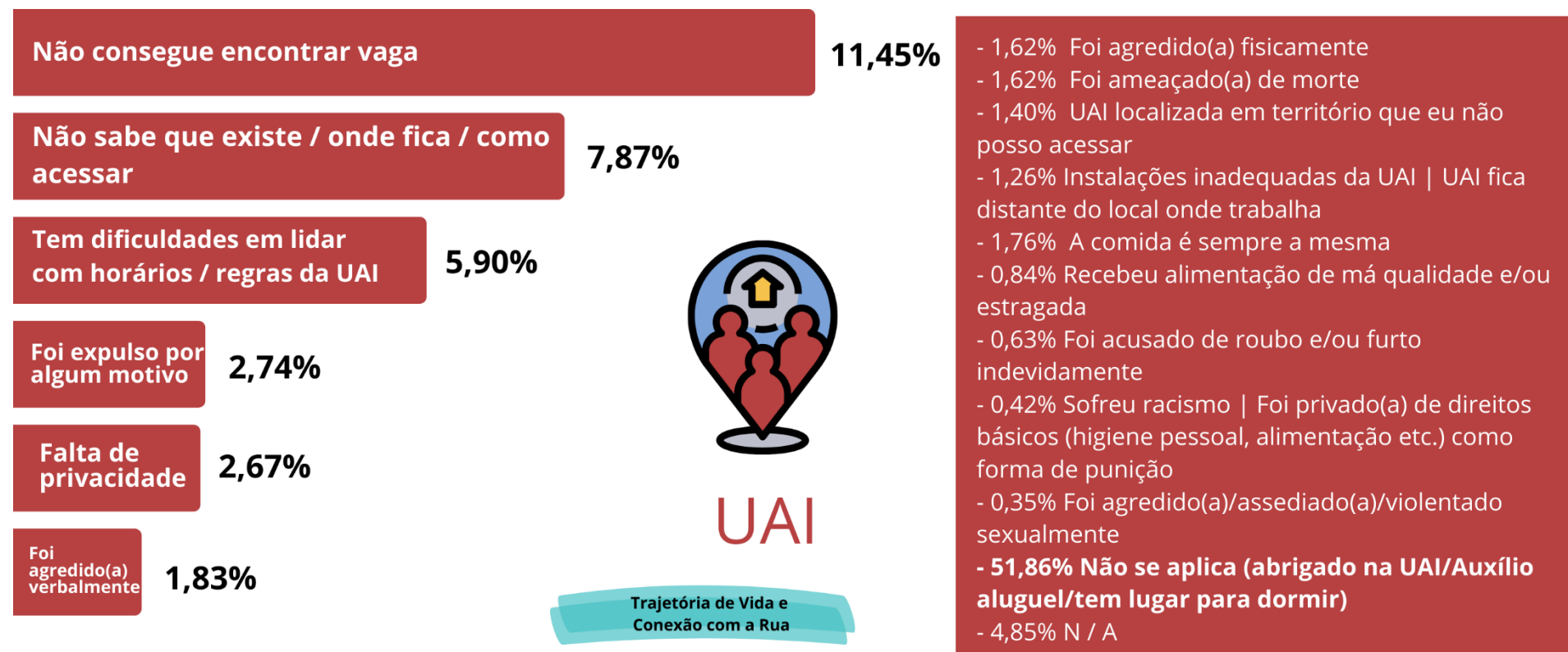

DADOS AMOSTRAIS (CARACTERIZAÇÃO PSR)

SSA – CONTINENTE & ILHAS
1.423 PARTICIPANTES

FIGURA 35. MOTIVOS GERADORES DE SITUAÇÃO DE RUA

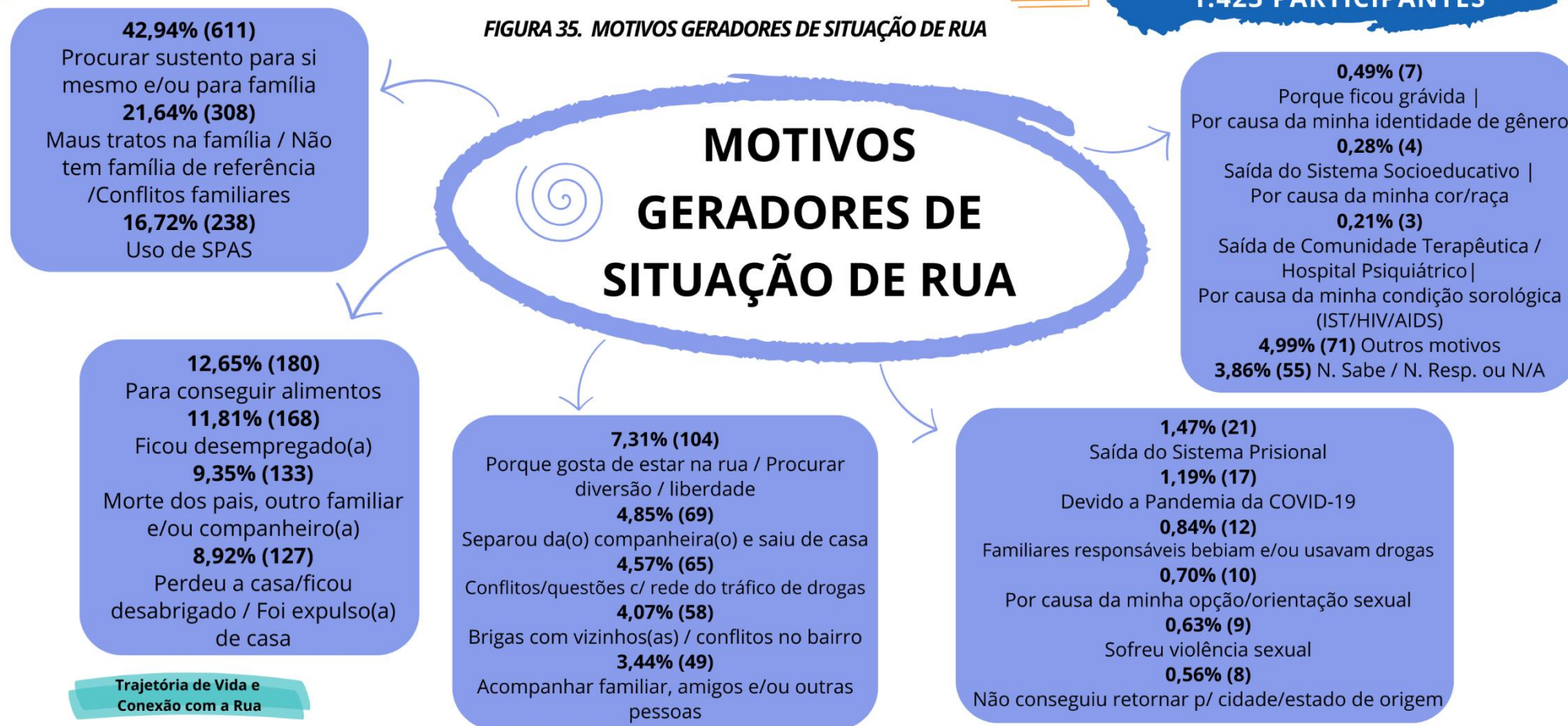

DADOS AMOSTRAIS (CARACTERIZAÇÃO PSR)

SSA – CONTINENTE & ILHAS
 1.423 PARTICIPANTES

Trajetória de Vida e
 Conexão com a Rua

FIGURA 36. IDADE QUE TINHA QUANDO CHEGOU NA RUA PELA PRIMEIRA VEZ

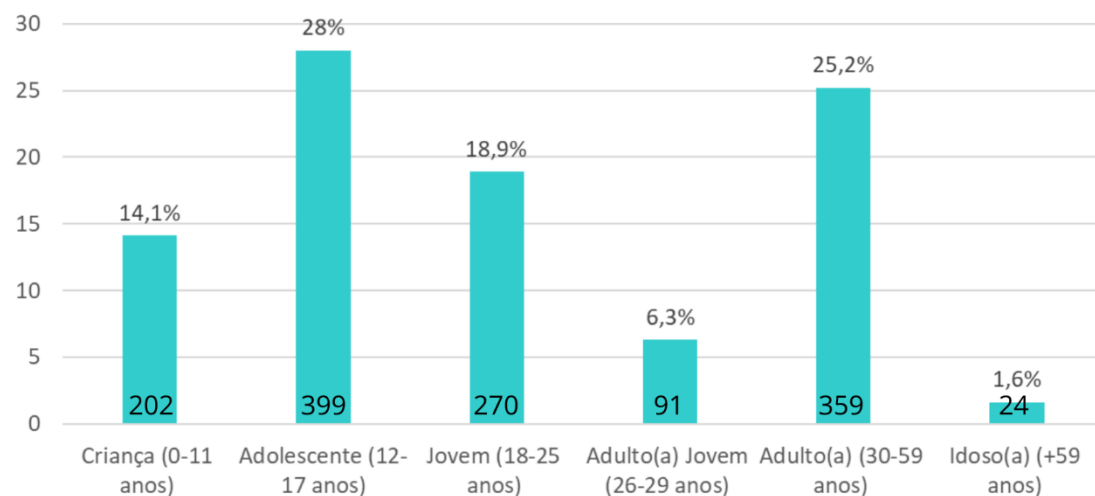

42,1% eram crianças e adolescentes
25,2% eram jovens
5,4% N / A



FIGURA 37. QUANDO CHEGOU À SITUAÇÃO DE RUA (TEMPO DE RUA)

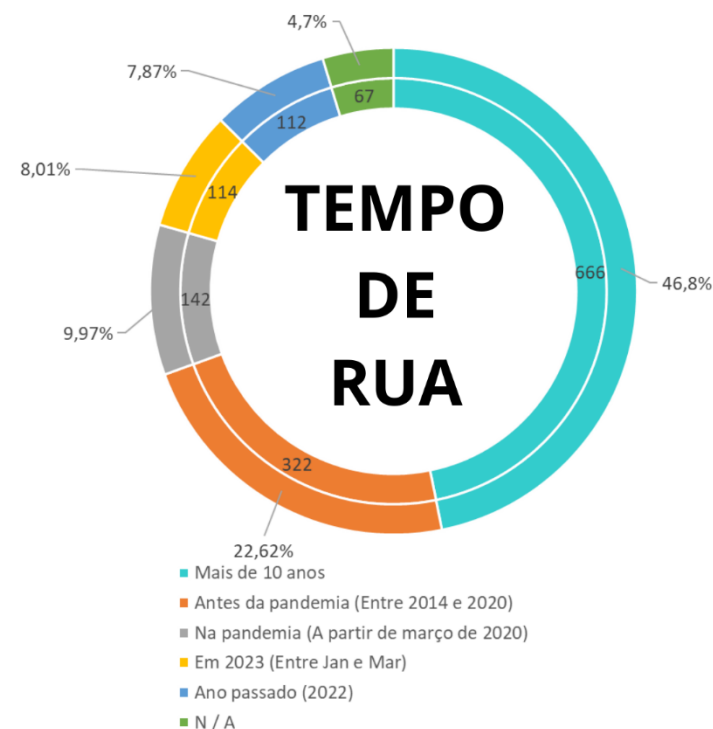

PESQUISA DE MAPEAMENTO, CONTAGEM E CARACTERIZAÇÃO DA POPULAÇÃO EM SITUAÇÃO DE RUA EM SALVADOR

TERMO DE COL. Nº 001/2022 – SEMPRE – PROJETO AXÉ



DADOS AMOSTRAIS (CARACTERIZAÇÃO PSR)

SSA - CONTINENTE & ILHAS
 1.423 PARTICIPANTES

Acesso e Conhecimento sobre SGD

FIGURA 38. FREQUÊNCIAS DOS SERVIÇOS/AÇÕES/PROJETOS JÁ ACESSADOS E DESCONHECIDOS (%)

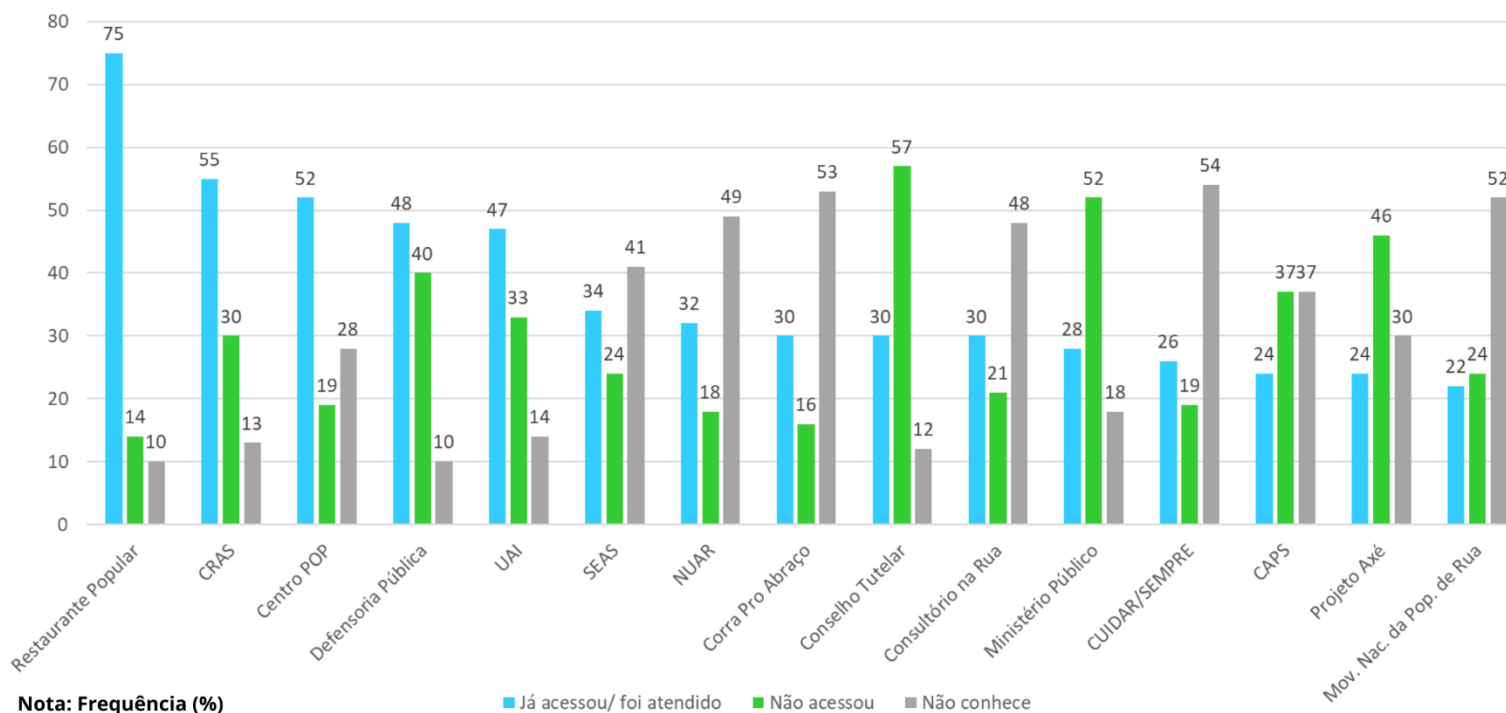

Nota: Frequência (%)

■ Já acessou/foi atendido ■ Não acessou ■ Não conhece



18/30/50% CREAS
 17/18/64% Ponto de Cidadania
 15/13/71% Levanta-te e Anda / Com. da Trindade
 14/27/57% CAPS-AD
 11/47/40% Prog. Jovem Aprendiz
 8/20/70% BPC
 8/16/75% CATABAHIA
 6/13/79% Casarão da Diversidade
 3/12/83% Força Feminina
 2/14/82% Centro de Ref. Loreta Valadares (CRLV)

PESQUISA DE MAPEAMENTO, CONTAGEM E CARACTERIZAÇÃO DA POPULAÇÃO EM SITUAÇÃO DE RUA EM SALVADOR

TERMO DE COL. Nº 001/2022 - SEMPRE - PROJETO AXÉ



DADOS AMOSTRAIS (CARACTERIZAÇÃO PSR)

SSA – CONTINENTE & ILHAS
 1.423 PARTICIPANTES

FIGURA 39. MOTIVOS DE ACESSO ÀS INSTITUIÇÕES/SERVIÇOS/AÇÕES



FIGURA 40. FREQUÊNCIA DAS INSTITUIÇÕES/SERVIÇOS/AÇÕES QUE NEGARAM ATENDIMENTO E/OU IMPEDIRAM ACESSO



Acesso e Conhecimento sobre SGD

PESQUISA DE MAPEAMENTO, CONTAGEM E CARACTERIZAÇÃO DA POPULAÇÃO EM SITUAÇÃO DE RUA EM SALVADOR

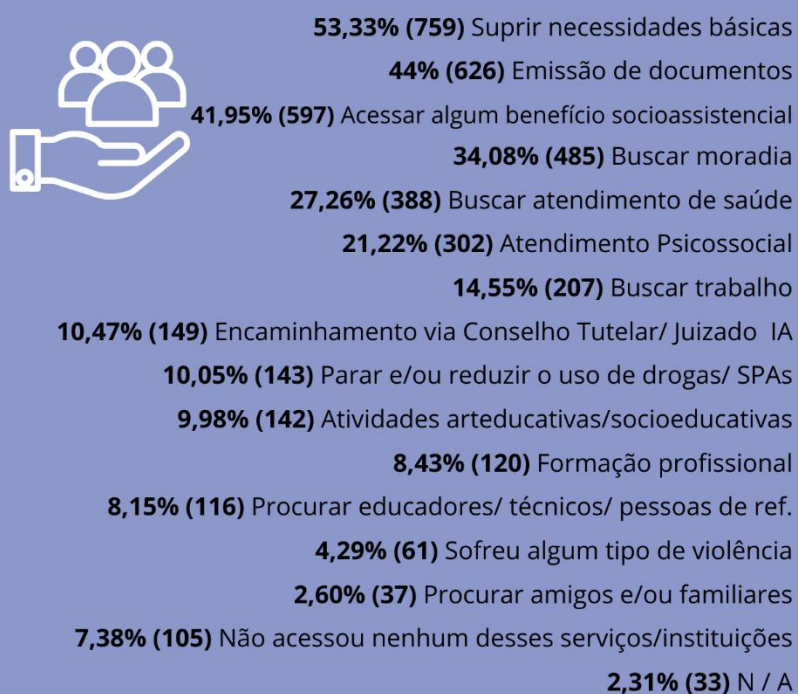
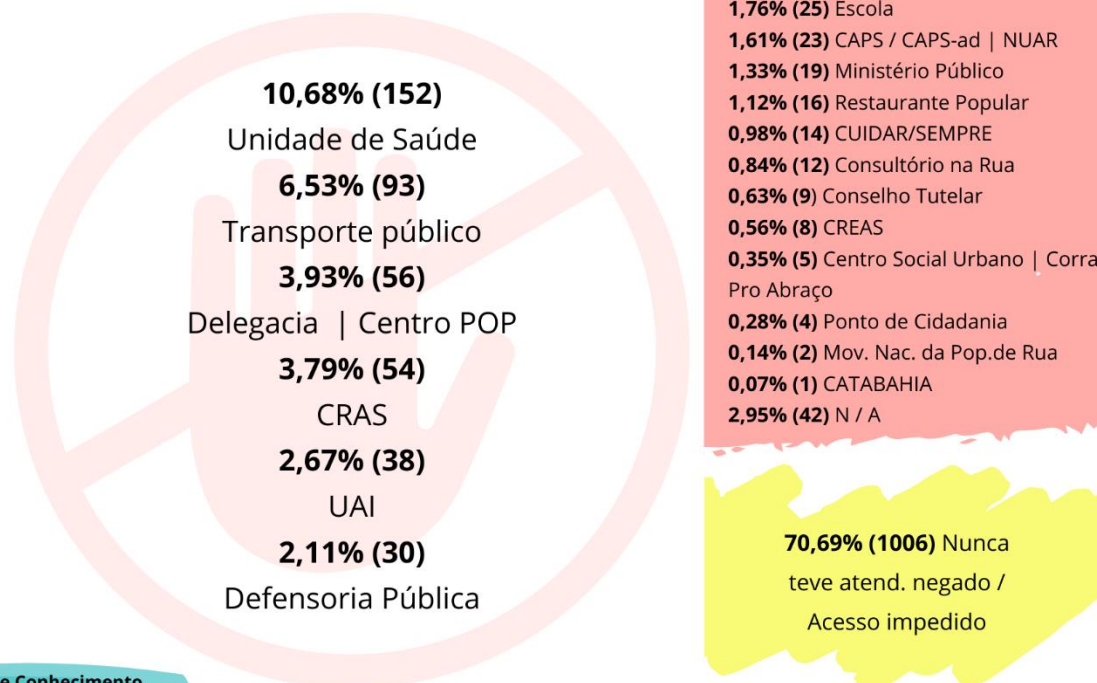
TERMO DE COL. Nº 001/2022 - SEMPRE - PROJETO AXÉ



DADOS AMOSTRAIS (CARACTERIZAÇÃO PSR)

SSA – CONTINENTE & ILHAS
 1.423 PARTICIPANTES



Programa Minha Casa, Minha Vida

55% (780) Nunca se inscreveu / Nunca ouviu falar
 22% (313) Está inscrito
 16% (233) Tentou se inscrever, mas não conseguiu
 4% (59) Foi contemplado/Recebeu
 2,7% (38) N/A

Auxílio Emergencial

53% (757) Recebeu / Foi contemplado(a)
 27% (380) Não recebeu
 1,7% (23) N/A

Aluguel Social / Auxílio Moradia

53% (757) Não recebe
 27% (380) Nunca recebeu / Não sabe como solicitar
 18% (263) Recebe
 1,7% (23) N/A

Programa Bolsa Família

54% (768) Não recebe
 45% (642) Sim, é contemplado(a)
 1% (13) N/A

Cadastro Único (CADÚnico)

69% (981) Sim, é cadastrado(a)
 30% (423) Não tem cadastro
 1% (19) N/A

Acesso e Conhecimento sobre SGD

ECA
 70% (999)
 29% (411)
 1% (13)

Conhecem / Ouviram falar
 Não sabem
 N/A

Política Nac. PopRua
 31% (442)
 68% (964)
 1% (17)

7.577 pessoas em situação de rua ativas
 (Base SECAD Ref. 20/05/2023)

DADOS AMOSTRAIS (CARACTERIZAÇÃO PSR)

SSA - CONTINENTE & ILHAS
1.423 PARTICIPANTES

Violências e Violações de Direitos



53% (753)
Negaram ter sofrido
agressão
2% (26) N / A

**Dos 45% (644) que Sofreram
agressão**

65% Homem Cis

29% Mulher Cis

3% Mulher Trans

2% Travestis, Homens
transgênero ou pessoa não
binária



FIGURA 41. SOFREU AGRESSÃO POR PARTE DE COMPANHEIRO(A) AMOROSO(A) X GÊNERO

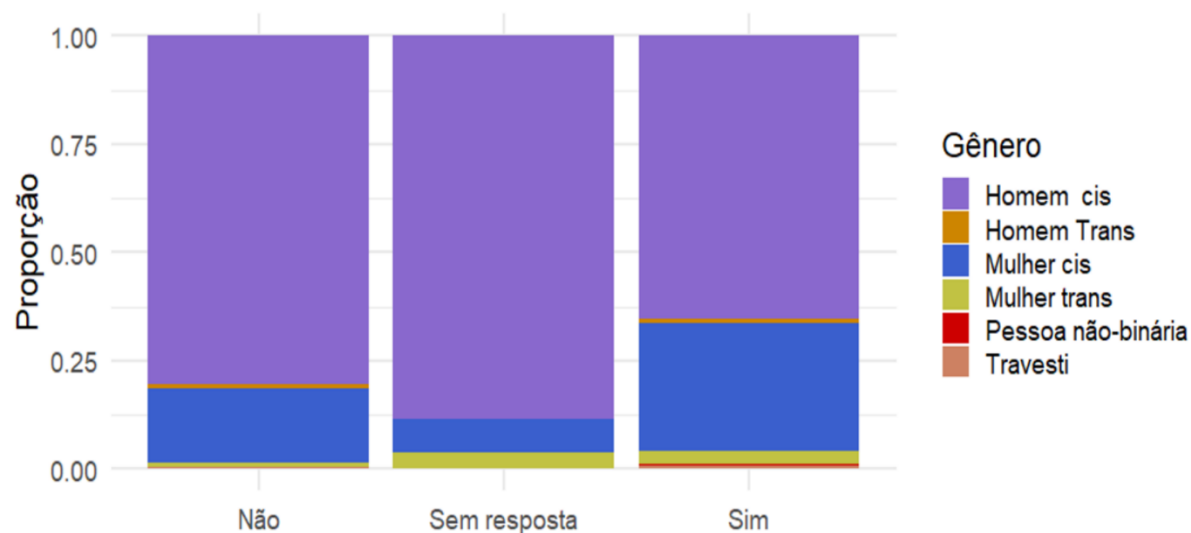

DADOS AMOSTRAIS (CARACTERIZAÇÃO PSR)

SSA – CONTINENTE & ILHAS
 1.423 PARTICIPANTES

Violências e Violações de Direitos

FIGURA 42. VIOLÊNCIAS VIVENCIADAS NAS RUAS

- 56,08% (798) Foi agredido verbalmente
- 43,85% (624) Foi agredido fisicamente
- 37,81% (538) Ficou com fome sem ter o que comer
- 33,10% (471) Foi ameaçado(a) de morte
- 31,48% (448) Sofreu algum tipo de preconceito por estar sujo, trajando roupas rasgadas e/ou sujas
- 26,00% (370) Sofreu racismo
- 17,50% (249) Foi agredido por transeuntes enquanto dormia/trabalhava
- 12,51% (178) Foi agredido(a)/assediado(a)/ violentado sexualmente (43% são mulheres cis / 9% são mulheres transgênero ou travestis)
- 6,39% (91) Foi expulso/"convidado(a)" a se retirar do local onde estava
- 4,50% (64) Sofreu LGBTIA+fobia
- 4,22% (60) Sofreu Capacitismo
- 22,91% (326) Não sofreu nenhuma dessas violências
- 0,98% (14) N / A



FIGURA 43. AUTORES(AS) DAS VIOLÊNCIAS VIVENCIADAS NAS RUAS



- 41,46% (590) Outras pessoas em situação de rua
- 31,55% (449) Policiais militares
- 26,63% (379) Transeuntes
- 13,49% (192) Seguranças / Vigias
- 10,26% (146) Guarda municipal
- 9,98% (142) Policiais civis
- 6,53% (93) Comerciantes (donos de lojas, bares etc.)
- 5,34% (76) Clientes
- 1,97% (28) Profissionais da saúde
- 1,47% (21) Profissionais da assistência social
- 0,63% (9) Conselheiro(a) tutelar | Educador(a) social
- 25,09% (357) Nunca sofreu violência na rua
- 2,67% (38) N / A

DADOS AMOSTRAIS (CARACTERIZAÇÃO PSR)

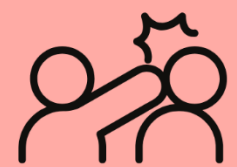
SSA – CONTINENTE & ILHAS
 1.423 PARTICIPANTES

FIGURA 44. VIOLÊNCIAS VIVENCIADAS EM INSTITUIÇÕES/SERVIÇOS FREQUENTADOS

Violências e Violações de Direitos

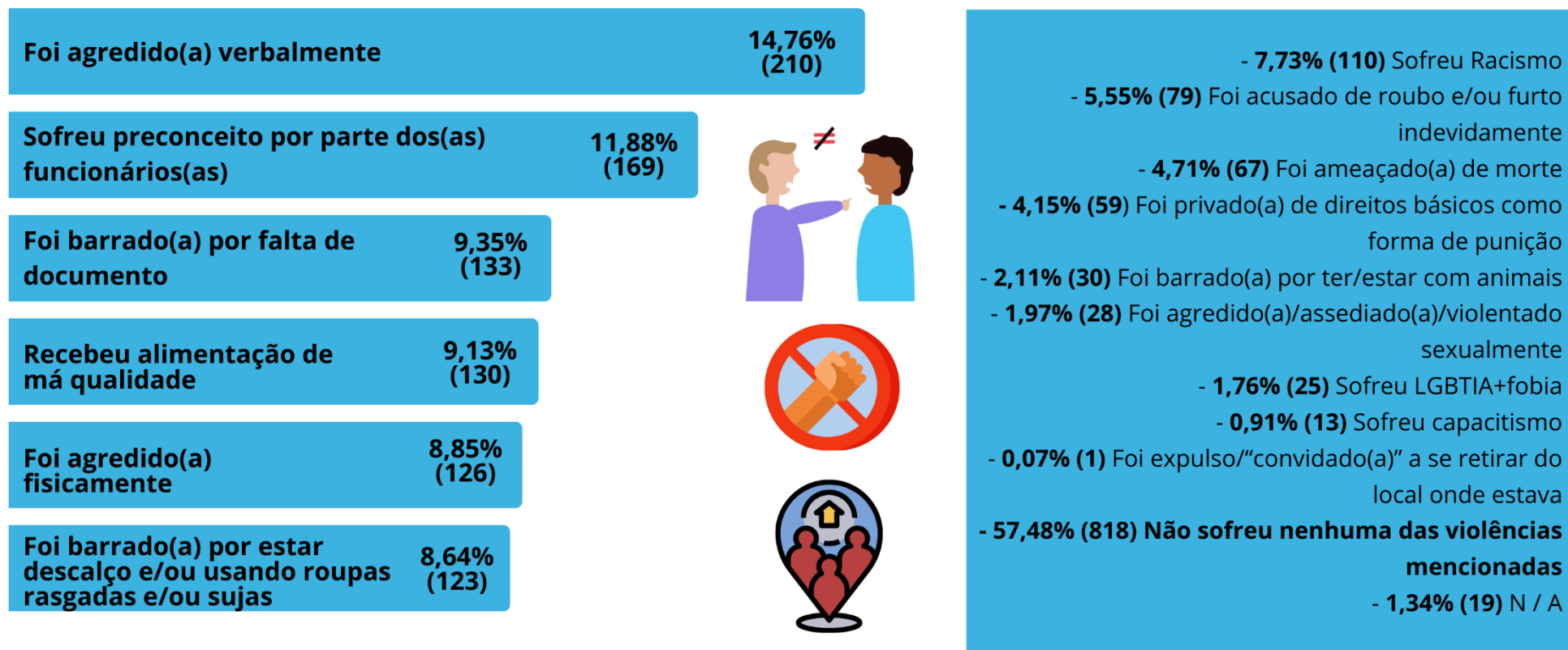

DADOS AMOSTRAIS (CARACTERIZAÇÃO PSR)

SSA - CONTINENTE & ILHAS
 1.423 PARTICIPANTES

Violências e Violações de Direitos



FIGURA 45. VIOLÊNCIAS VIVENCIADAS EM EM SHOPPINGS/LOJAS/ESTABELECIMENTOS

Sofreu preconceito por parte dos(as) funcionários

23,89%
(340)

Sofreu racismo

15,74%
(224)

Foi barrado(a) por estar descalço e/ ou usando roupas rasgadas e/ou sujas

13,56%
(193)

Foi agredido(a) verbalmente

12,65%
(180)

Não frequento esses locais

11,59%
(165)

Foi acusado de roubo e/ou furto indevidamente

8,92%
(127)

- 5,90% (84) Foi agredido(a) fisicamente
- 2,74% (39) Foi ameaçado(a) de morte
- 2,32% (33) Foi barrado(a) por ter/estar com animais
- 2,18% (31) Sofreu LGBTIA+fobia
- 1,12% (16) Sofreu capacitismo
- 0,98% (14) Foi agredido(a)/ assediado(a)/ violentado
- 52,07% (741) Não sofreu nenhuma das violências mencionadas
- 1,26% (18) N / A

DADOS AMOSTRAIS (CARACTERIZAÇÃO PSR)

SSA - CONTINENTE & ILHAS
 1.423 PARTICIPANTES

Violências e Violações de Direitos

FIGURA 46. TEVE ALGUM PROBLEMA COM A POLÍCIA / PROCESSOS NA JUSTIÇA

FIGURA 47. QUEM VOCÊ PROCURA PARA GARANTIR SEUS DIREITOS

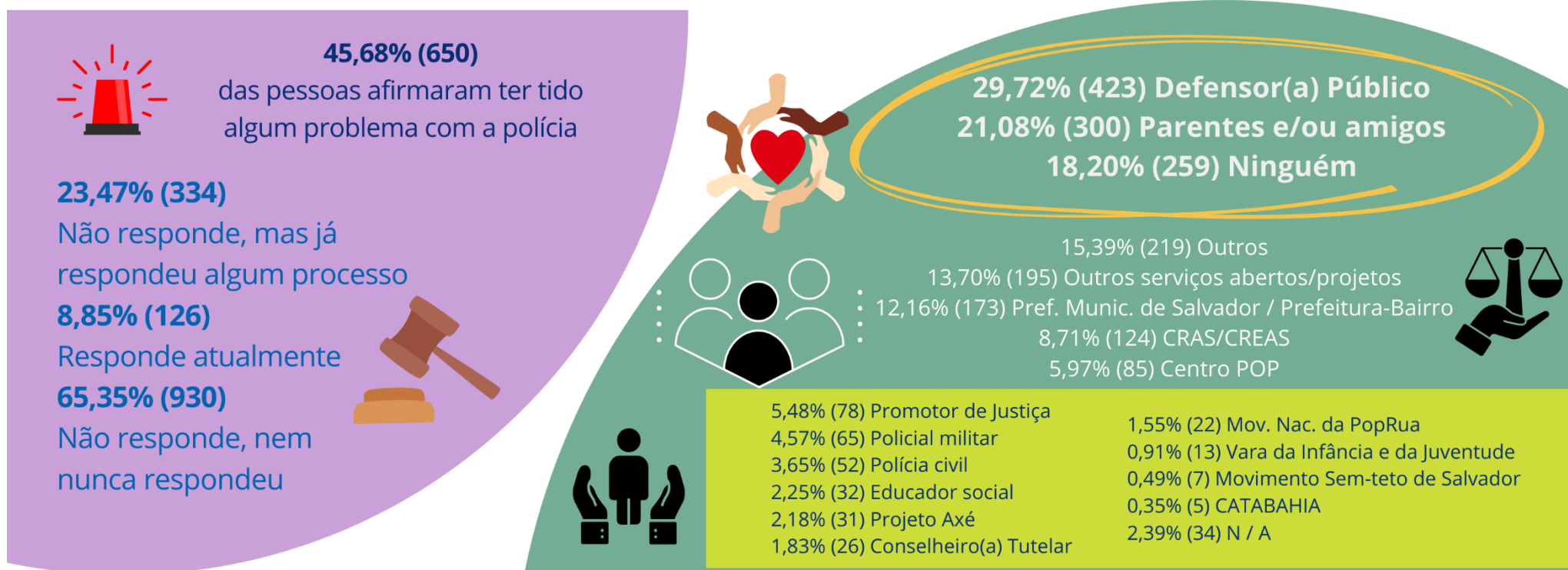

PESQUISA DE MAPEAMENTO, CONTAGEM E CARACTERIZAÇÃO DA POPULAÇÃO EM SITUAÇÃO DE RUA EM SALVADOR

TERMO DE COL. Nº 001/2022 - SEMPRE - PROJETO AXÉ



DADOS AMOSTRAIS (CARACTERIZAÇÃO PSR)

SSA - CONTINENTE & ILHAS
 1.423 PARTICIPANTES

Lazer e Projetos e Vida

FIGURA 48. ACESSO A EQUIPAMENTOS/ATIVIDADES CULTURAIS E DE LAZER

83,55% (1.189) Praias
 62,33% (887) Parques e Praças
 59,17% (842) Espaços religiosos
 e/ou espirituais
 55,44% (789) Shoppings
 51,93% (739) Restaurantes
 51,72% (736) Bares
 51,58% (734) Festas populares
 47,08% (670) Cinema
 46,73% (665) Feiras
 45,04% (341) Televisão / Rádio



40,83% (581) Shows / Apres. artísticas
 37,46% (533) Bibliotecas
 36,54% (520) Equipamentos esportivos
 35,49% (505) Festas
 34,15% (486) Museus
 33,73% (480) Clubes
 29,87% (425) Teatro
 19,75% (281) Oficinas de Artes
 4,99% (71) Não acessou nenhum
 0,77% (11) N/A



PESQUISA DE MAPEAMENTO, CONTAGEM E CARACTERIZAÇÃO DA POPULAÇÃO EM SITUAÇÃO DE RUA EM SALVADOR

TERMO DE COL. Nº 001/2022 - SEMPRE - PROJETO AXÉ



DADOS AMOSTRAIS (CARACTERIZAÇÃO PSR)

SSA - CONTINENTE & ILHAS
 1.423 PARTICIPANTES

FIGURA 49. O QUE VOCÊ GOSTARIA QUE ACONTECESSE EM SUA VIDA

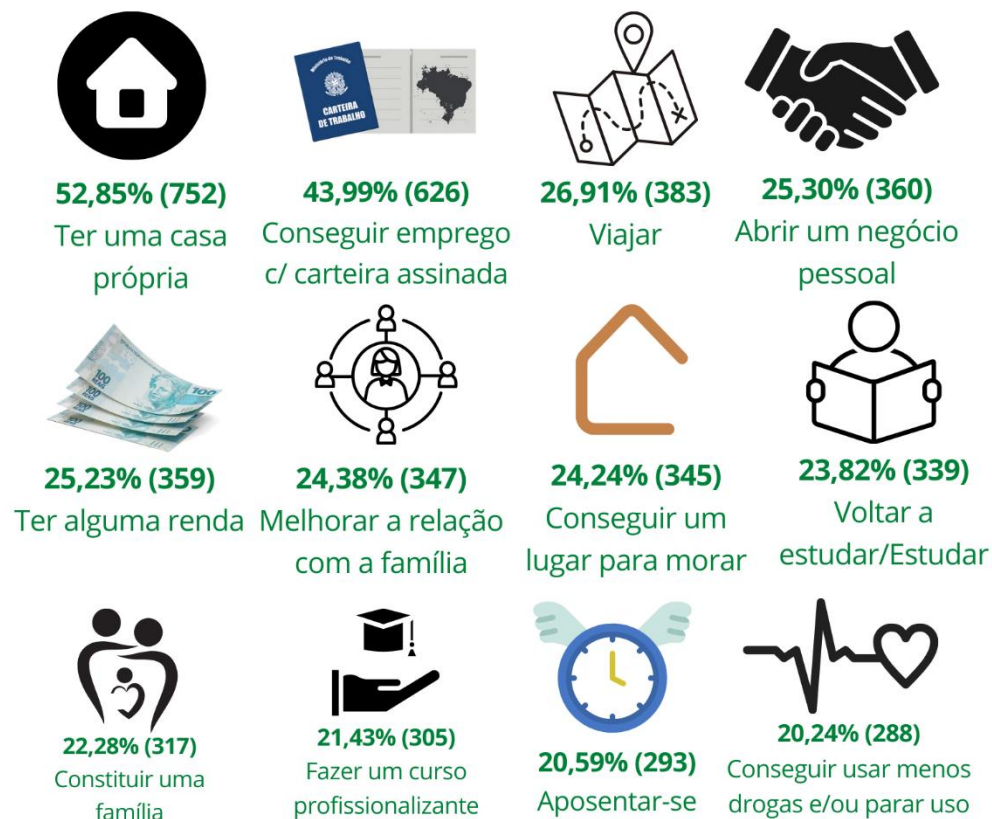

Lazer e Projetos e Vida

- 
- 18,69% (266)** Ter acesso ao Bolsa Família) e/ou outros benefícios socioassistenciais
 - 17,92% (255)** Acessar o auxílio moradia
 - 16,37% (233)** Resolver problemas de saúde
 - 16,02% (228)** Regularizar documentação pessoal
 - 13,70% (195)** Praticar esportes
 - 13,63% (194)** Quitar dívidas
 - 7,45% (106)** Resolver problemas com a justiça
 - 1,33% (19)** Não tenho nenhum projeto no momento
 - 0,70% (10) N / A**

PESQUISA DE MAPEAMENTO, CONTAGEM E CARACTERIZAÇÃO DA POPULAÇÃO EM SITUAÇÃO DE RUA EM SALVADOR

TERMO DE COL. Nº 001/2022 - SEMPRE - PROJETO AXÉ

POTENCIALIDADES

Mapeamento Colaborativo envolvendo diversos atores sociais que lidam com a PSR e produção de **Dados Georreferenciados** sobre e com a PSR

formação de pessoas para o uso de ferramentas de georreferenciamento e oficinas de análise de dados e práticas com profissionais do SUAS, SUS e Terceiro Setor

Cobertura de Toda a Cidade (continente) nos turnos dia e noite considerando diferentes **Fluxos de Ocupação das Ruas**

Cobertura das Ilhas (Maré, Frades e Bom Jesus dos Passos), considerando especificidades territoriais

alterações metodológicas considerando experiências recentes de pesquisas realizadas em outras capitais e grandes cidades, buscando facilitar comparações entre os dados

Articulação e parcerias com os movimentos sociais representativos da PSR **"Nada Sobre Nós, Sem Nós"**

Produção de **Dados sobre PSR que Dormem na Rua e/ou Usam as Ruas para Sobreviver** considerando aspectos conceituais da Política Pública e perfis de prioridade do SUAS

Multiplicidade de Olhares: envolver como trabalhadores(as) PSR, sujeitos atendidos pelo SUAS, que participam de movimentos sociais, profissionais com experiência de trabalho com a PSR e universitários(as)

PONTOS DE APRIMORAMENTO

- Insegurança na cidade
- Ampliação do número de dias da contagem

- Treinamento de maior duração com a equipe de motoristas

- Aumento do número de pesquisadores
- Ampliar a cobertura das UAIs, considerando a rotina nas pessoas acolhidas

- Maior número de idas à campo antes da realização da contagem para aprimoramento do roteiro a ser percorrido

- Aumento da carga horária dos turnos da contagem

- Dificuldade de elaboração de um instrumento que considere a complexidade e singularidade da vida na rua

ALGUNS REGISTROS



PESQUISA DE MAPEAMENTO, CONTAGEM E CARACTERIZAÇÃO DA POPULAÇÃO EM SITUAÇÃO DE RUA EM SALVADOR
TERMO DE COL. Nº 001/2022 - SEMPRE - PROJETO AXÉ



8. CONSIDERAÇÕES FINAIS

Este documento se configura como uma publicação complementar ao Sumário Executivo de Pesquisa que trata do detalhadamente os aspectos conceituais, metodológicos e os resultados do mapeamento, contagem e caracterização da população em situação de rua de Salvador. Sua função é difundir conhecimentos de modo a tornar público os diferentes materiais gerados pela pesquisa, sobretudo, considerando sua replicabilidade.

A pesquisa buscou produzir subsídios para ampliar e garantir o acesso da população em situação de rua às políticas públicas na cidade de Salvador, bem como orientar a avaliação de serviços/ações existentes e a criação de novas propostas de cuidado e proteção. Nesse caminho, não apenas produziu uma atualização de dados sobre as pessoas em situação de rua, como também se implicou em construir uma pesquisa com esses sujeitos, garantindo condições concretas de participação política das pessoas em situação de rua em todo o processo, desde a sua concepção, passando pela execução até chegar aos desdobramentos que operacionalizam mudanças nos serviços, fluxos de atendimento, dentre outros.

Destacamos a amplitude e riqueza dos dados gerados pelo estudo, algo que certamente aponta para possibilidades de ampliação de leituras, análises e discussões, considerando desdobramentos, aprofundamentos de temas e atualizações metodológicas futuras. Desejamos que esses materiais possam colaborar para o livre e amplo acesso aos resultados da pesquisa por variados grupos. Esperamos com isso, fortalecer iniciativas que buscam atualizar permanentemente os dados sobre as condições de vida das pessoas em situação de rua, de modo a estabelecer comparações com diferentes períodos, avaliação de intervenções e ações de cuidado, planejamentos estratégicos, dentre outros.

Por fim, reiteramos o quão potentes são iniciativas como essa da Prefeitura Municipal de Salvador através da SEMPRE em estabelecer parceria com o Projeto Axé e demais organizações e movimentos sociais, como o MNPR e CATABAHIA, além da UFBA, para produção de dados sobre as condições de vida das pessoas em situação de rua. Isso reflete um compromisso com o direito à participação social no processo de produção, promoção e realização de políticas públicas.

INSTRUMENTOS DE COLETA DE DADOS E MATERIAIS DE FORMAÇÃO

MAPEAMENTO, CONTAGEM E CARACTERIZAÇÃO DA POPULAÇÃO EM SITUAÇÃO DE RUA EM SALVADOR

2023



COOPERAÇÃO TÉCNICA



PARCERIA



EXECUÇÃO



REALIZAÇÃO

Secretaria de
Promoção Social,
Combate à Pobreza,
Esportes e Lazer

